



ประกาศเทศบาลตำบลท่าแร่  
เรื่อง ประกาศใช้แผนพัฒนาท้องถิ่น (พ.ศ. ๒๕๖๖ - ๒๕๗๐)  
ของเทศบาลตำบลท่าแร่

---

ด้วยเทศบาลตำบลท่าแร่ ได้ดำเนินการจัดทำแผนพัฒนาท้องถิ่น (พ.ศ. ๒๕๖๖ - ๒๕๗๐) เพื่อใช้เป็นแนวทางในการพัฒนาท้องถิ่น ตามขั้นตอนและวิธีการของระเบียบกระทรวงมหาดไทยว่าด้วยการจัดทำแผนพัฒนาขององค์กรปกครองส่วนท้องถิ่น พ.ศ.๒๕๔๘ และแก้ไขเพิ่มเติมถึง (ฉบับที่ ๓) พ.ศ. ๒๕๖๑ โดยผ่านความเห็นชอบของคณะกรรมการพัฒนาท้องถิ่น และผู้บริหารท้องถิ่น เมื่อวันที่ ๒๖ ตุลาคม ๒๕๖๔ เห็นชอบร่างแผนพัฒนาท้องถิ่น (พ.ศ. ๒๕๖๖-๒๕๗๐) เป็นที่เรียบร้อยแล้ว นั้น

เพื่อให้เป็นไปตามระเบียบกระทรวงมหาดไทยว่าด้วยการจัดทำแผนพัฒนาขององค์กรปกครองส่วนท้องถิ่น พ.ศ.๒๕๔๘ และแก้ไขเพิ่มเติมถึง (ฉบับที่ ๓) พ.ศ. ๒๕๖๑ ข้อ. ๒๔ เทศบาลตำบลท่าแร่ จึงประกาศใช้แผนพัฒนาท้องถิ่น (พ.ศ. ๒๕๖๖-๒๕๗๐) เพื่อใช้เป็นแนวทางในการพัฒนาท้องถิ่นให้เกิดประโยชน์ต่อประชาชนสูงสุด

จึงประกาศมาเพื่อทราบโดยทั่วกัน

ประกาศ ณ วันที่ ๒๗ ตุลาคม พ.ศ. ๒๕๖๔

(นายพงษ์ศักดิ์ ศรีวรรกุล)  
นายกเทศมนตรีตำบลท่าแร่

# คำนำ

พระราชบัญญัติเทศบาล พ.ศ. ๒๔๙๖ แก้ไขเพิ่มเติมถึง (ฉบับที่ ๑๒) พ.ศ. ๒๕๔๖ มาตรา ๕๐ และพระราชบัญญัติกำหนดแผนและขั้นตอนการกระจายอำนาจให้แก่องค์กรปกครองส่วนท้องถิ่น พ.ศ. ๒๕๔๒ หมวด ๒ มาตรา ๑๖ (๑) ประกอบกับระเบียบกระทรวงมหาดไทย ว่าด้วยการจัดทำแผนพัฒนาขององค์กรปกครองส่วนท้องถิ่น พ.ศ. ๒๕๔๘ แก้ไขเพิ่มเติม (ฉบับที่ ๓) พ.ศ. ๒๕๖๑ ได้กำหนดให้องค์กรปกครองส่วนท้องถิ่นมีอำนาจและหน้าที่ในการจัดทำแผนพัฒนาท้องถิ่นของตนเอง แผนพัฒนาท้องถิ่นหมายถึงแผนพัฒนาขององค์กรปกครองส่วนท้องถิ่น ที่ได้กำหนดวิสัยทัศน์ ประเด็นยุทธศาสตร์ เป้าประสงค์ ตัวชี้วัด ค่าเป้าหมาย และกลยุทธ์ โดยสอดคล้องกับแผนยุทธศาสตร์ชาติ ๒๐ ปี แผนพัฒนาเศรษฐกิจและสังคมแห่งชาติ ฉบับที่ ๑๒ แผนพัฒนากลุ่มจังหวัด(กลุ่มสนุก) แผนพัฒนาภาคตะวันออกเฉียงเหนือ แผนพัฒนาจังหวัดสกลนคร แผนพัฒนากลุ่มองค์กรปกครองส่วนท้องถิ่นในจังหวัดสกลนคร แผนพัฒนาอำเภอ แผนพัฒนาตำบล และแผนพัฒนาหมู่บ้านหรือแผนชุมชน อันเป็นการกำหนดรายละเอียดแผนงานโครงการพัฒนาที่จัดทำขึ้นสำหรับปีงบประมาณแต่ละปี ซึ่งมีความต่อเนื่องและเป็นแผนก้าวหน้า และรวมถึงการเพิ่มเติมหรือเปลี่ยนแปลงแผนพัฒนาท้องถิ่น

เทศบาลตำบลท่าแร่ ดำเนินการจัดทำแผนพัฒนาท้องถิ่น (พ.ศ. ๒๕๖๖ – ๒๕๗๐) ตามแนวทางหนังสือกระทรวงมหาดไทย ด่วนที่สุด ที่ มท ๐๘๑๐.๓/ว ๗๔๖๗ ลงวันที่ ๑๔ ธันวาคม ๒๕๖๓ ข้อ ๓ ว่าด้วยแนวทางการจัดทำแผนพัฒนาท้องถิ่น (พ.ศ. ๒๕๖๖ – ๒๕๗๐) ซึ่งเทศบาลตำบลท่าแร่ หวังเป็นอย่างยิ่งว่าแผนพัฒนาท้องถิ่น (พ.ศ. ๒๕๖๖ – ๒๕๗๐) ของเทศบาลตำบลท่าแร่ จะเป็นแนวทางในการพัฒนาท้องถิ่นที่มีประสิทธิภาพและตอบสนองความต้องการของประชาชนได้อย่างแท้จริงต่อไป

เทศบาลตำบลท่าแร่

# แผนพัฒนาท้องถิ่น

(พ.ศ. ๒๕๖๖-๒๕๗๐)

## ของเทศบาลตำบลท่าแร่ อำเภอเมืองสกลนคร จังหวัดสกลนคร

### ส่วนที่ ๑. สภาพทั่วไปและข้อมูลพื้นฐาน

#### (๑) ด้านกายภาพ

##### ๑.๑) ที่ตั้งของหมู่บ้านหรือชุมชนหรือตำบล (แผนที่ประกอบ)

เทศบาลตำบลท่าแร่ ตั้งอยู่ที่ตำบลท่าแร่ อำเภอเมืองสกลนคร จังหวัดสกลนคร ห่างจากอำเภอเมืองสกลนคร ตามทางหลวงสายสกลนคร - นครพนม เป็นระยะทาง ๒๑ กิโลเมตร แต่เดิมมีฐานะเป็นสุขาภิบาลตามประกาศกระทรวงมหาดไทย ลงวันที่ ๒๘ พฤศจิกายน ๒๔๙๙ และประกาศในราชกิจจานุเบกษา ฉบับพิเศษ เล่ม ๗๓ ตอน ๙๙ หน้า ๗๕ ต่อมาได้มีพระราชบัญญัติเปลี่ยนแปลงฐานะสุขาภิบาลเป็นเทศบาลตำบล พ.ศ. ๒๕๔๒ สุขาภิบาลท่าแร่ จึงได้รับการยกฐานะเป็นเทศบาลตำบล เมื่อวันที่ ๒๕ พฤษภาคม ๒๕๔๒ ในปัจจุบันเทศบาลตำบลท่าแร่ มีพื้นที่ในการปกครองประมาณ ๒.๑๙๓ ตารางกิโลเมตร ครอบคลุมพื้นที่ ๕ หมู่บ้าน คือ หมู่ที่ ๑ บ้านท่าแร่ , หมู่ที่ ๓ บ้านท่าแร่เหนือ , หมู่ที่ ๖ บ้านท่าแรมสามัคคี, หมู่ที่ ๗ บ้านท่าแรมพัฒนา และหมู่ที่ ๘ บ้านสร้างแก้วสมานมิตร

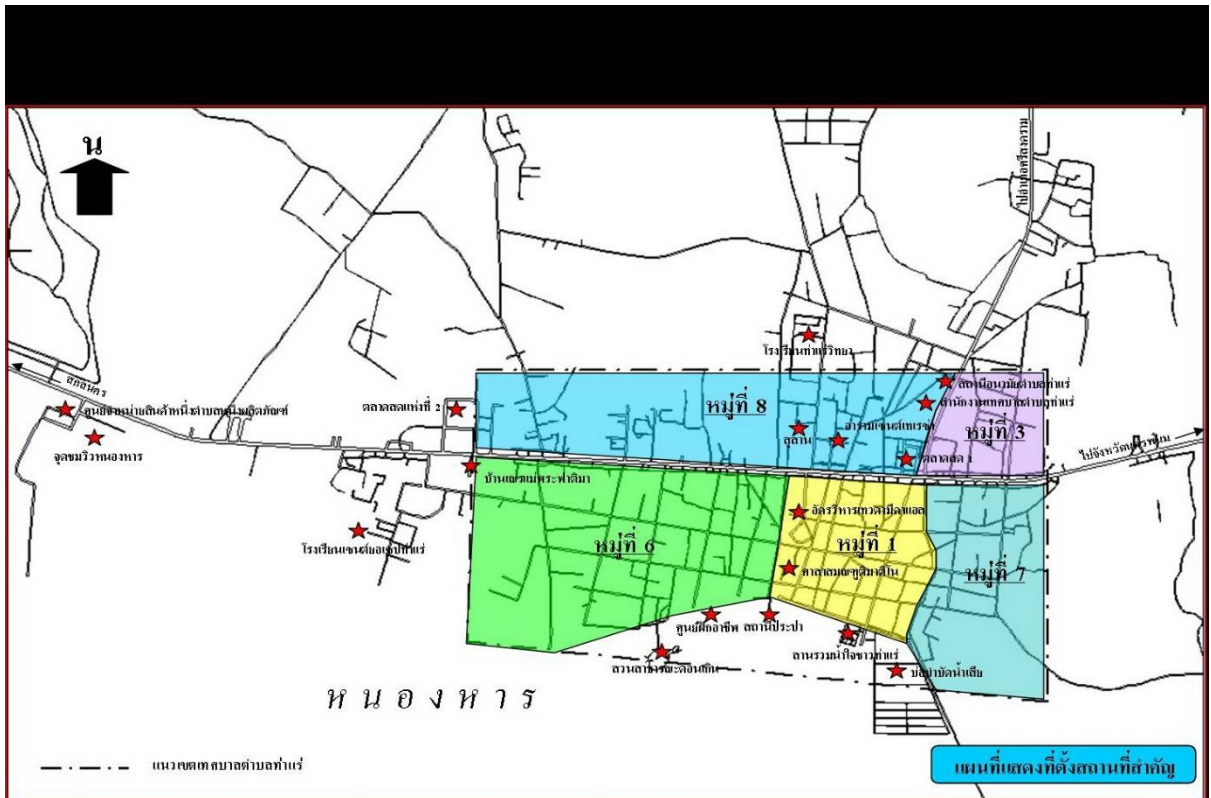

เทศบาลตำบลท่าแร่ มีอาณาเขตครอบคลุมพื้นที่ ดังนี้

- **ทิศเหนือ** ตั้งแต่หลักเขตที่ ๑ ซึ่งตั้งอยู่ในแนวเส้นตั้งฉากกับทางหลวงสายสกลนคร - นครพนม ไปทิศตะวันออก ตั้งแต่หลักกิโลเมตรที่ ๑๖๘+๕๐๐ และอยู่ห่างจากปากเหนือของทางหลวงสายสกลนคร - นครพนม ไปตามทิศเหนือ ระยะทาง ๓๐๐ เมตรจากเขตหลักที่ ๑ เป็นเส้นขนานกับปากเหนือกับทางหลวงสายสกลนคร - นครพนม ไปตามทิศตะวันออก เป็นระยะทาง ๒,๐๐๐ เมตร เป็นหลักเขตที่ ๒
- **ทิศตะวันออก** จากหลักเขตที่ ๒ เป็นเส้นตั้งฉากกับหลักเขตที่ ๒ เป็นเส้นตั้งฉากกับหลักเขตที่ ๑ และหลักเขตที่ ๒ ไปทางทิศใต้ ถึงฝั่งเหนือของหนองหารเป็นหลักเขตที่ ๓

- **ทิศใต้** จากหลักเขตที่ ๓ เลียบตามฝั่งเหนือของหนองหารไปตามทิศตะวันตก เป็นระยะทาง ๒,๐๐๐ เมตร ซึ่งเป็นหลักเขตที่ ๔

- **ทิศตะวันตก** จากหลักเขตที่ ๔ เป็นเส้นตรงไปทางทิศเหนือจนประจบหลักเขตที่ ๑

### ๑.๒) **ลักษณะภูมิประเทศ**

พื้นที่เทศบาลตำบลท่าแร่ อยู่ในเขตร้อนเหนือเส้นศูนย์สูตร ได้รับลมมรสุมตะวันตกเฉียงใต้ และพายุไซโคลนจากทะเลจีนใต้ ในรูปพายุโซนร้อนและลมมรสุมตะวันตกเฉียงใต้ พัดผ่านพื้นที่ในช่วงเดือน พฤษภาคมถึงเดือนกันยายน โดยนำความชื้นจากมหาสมุทรอินเดีย ทำให้เกิดฝนตกหนักเป็นครั้งคราวและยังได้รับอิทธิพลมรสุมจากลมตะวันออกเฉียงเหนือนำอากาศแห้งแล้งและหนาวเย็นจากประเทศจีนแผ่นดินใหญ่ ในช่วงเดือนตุลาคมถึงเดือนกุมภาพันธ์ ทำให้อากาศหนาวเย็น

### ๑.๓) **ลักษณะภูมิอากาศ**

ในพื้นที่เทศบาลตำบลท่าแร่จึงแบ่งสภาพภูมิอากาศออกเป็น ๓ ฤดู ได้แก่

**ฤดูร้อน** ระหว่างเดือนกุมภาพันธ์ถึงเดือนพฤษภาคม เดือนเมษายนเป็นเดือนที่มีอากาศร้อนที่สุด อุณหภูมิสูงสุดในฤดูร้อนบางปีประมาณ ๓๘-๔๐ องศาเซลเซียส

**ฤดูฝน** ระหว่างเดือนมิถุนายนถึงเดือนกันยายน มีมรสุมตะวันตกเฉียงใต้พัดผ่านมีปริมาณน้ำฝนเฉลี่ยระหว่าง ๒๙๒ มิลลิเมตรต่อปี ฝนตกชุกระหว่างเดือนพฤษภาคมถึงเดือนกันยายน ไม่มีปัญหาเรื่องอุทกภัยหรือภัยธรรมชาติต่างๆ เพราะมีหนองหารเป็นแหล่งน้ำตามธรรมชาติรองรับน้ำฝนอยู่แล้ว

**ฤดูหนาว** ระหว่างเดือนตุลาคมถึงเดือนมกราคม มีมรสุมตะวันออกเฉียงเหนือพัดนำความหนาวเย็นจากประเทศจีนเข้ามา เคยมีสถิติหนาวที่สุดประมาณ ๘ องศาเซลเซียส อากาศหนาวสุดประมาณเดือน ธันวาคมถึงเดือนมกราคม

## (๒) **ด้านการเมือง/การปกครอง**

### ๒.๑) **เขตการปกครอง**

**เทศบาลตำบลท่าแร่** มีอาณาเขตครอบคลุมพื้นที่ ดังนี้

- **ทิศเหนือ** ตั้งแต่หลักเขตที่ ๑ ซึ่งตั้งอยู่ในแนวเส้นตั้งฉากกับทางหลวงสายสกลนคร - นครพนม ไปทิศตะวันออก ตั้งแต่หลักกิโลเมตรที่ ๑๖๘+๕๐๐ และอยู่ห่างจากปากเหนือของทางหลวงสายสกลนคร - นครพนม ไปตามทิศเหนือ ระยะทาง ๓๐๐ เมตรจากเขตหลักที่ ๑ เป็นเส้นขนานกับปากเหนือกับทางหลวงสายสกลนคร - นครพนม ไปตามทิศตะวันออก เป็นระยะทาง ๒,๐๐๐ เมตร เป็นหลักเขตที่ ๒

- **ทิศตะวันออก** จากหลักเขตที่ ๒ เป็นเส้นตั้งฉากกับหลักเขตที่ ๒ เป็นเส้นตั้งฉากกับหลักเขตที่ ๑ และหลักเขตที่ ๒ ไปทางทิศใต้ ถึงฝั่งเหนือของหนองหารเป็นหลักเขตที่ ๓

- **ทิศใต้** จากหลักเขตที่ ๓ เลียบตามฝั่งเหนือของหนองหารไปตามทิศตะวันตก เป็นระยะทาง ๒,๐๐๐ เมตร ซึ่งเป็นหลักเขตที่ ๔

- **ทิศตะวันตก** จากหลักเขตที่ ๔ เป็นเส้นตรงไปทางทิศเหนือจนประจบหลักเขตที่ ๑

### ๒.๒) **การเลือกตั้ง**

#### **คณะผู้บริหาร**

- |                                   |            |
|-----------------------------------|------------|
| • นายกเทศมนตรีตำบลท่าแร่          | จำนวน ๑ คน |
| • รองนายกเทศมนตรีตำบลท่าแร่       | จำนวน ๒ คน |
| • ที่ปรึกษานายกเทศมนตรีตำบลท่าแร่ | จำนวน ๑ คน |
| • เลขานุการนายกเทศมนตรีตำบลท่าแร่ | จำนวน ๑ คน |

### ฝ่ายนิติบัญญัติ ประกอบด้วย

- สมาชิกสภาเทศบาลตำบลท่าแร่ จำนวน ๑๒ คน

### โครงสร้างและอำนาจหน้าที่ในการบริหารงานของเทศบาลตำบลท่าแร่

เทศบาลตำบลท่าแร่ เป็นหน่วยการบริหารราชการส่วนท้องถิ่นรูปแบบหนึ่ง ตั้งอยู่ในพื้นที่ส่วนใหญ่ของตำบลท่าแร่ อำเภอเมืองสกลนคร จังหวัดสกลนคร ได้รับการยกฐานะมาจากสุขาภิบาลตำบลท่าแร่ เป็นเทศบาลตำบลท่าแร่ เมื่อวันที่ ๒๕ พฤษภาคม ๒๕๔๒ ตามพระราชบัญญัติเปลี่ยนแปลงฐานะของสุขาภิบาลเป็นเทศบาลตำบล พ.ศ. ๒๕๔๒ เทศบาลตำบลท่าแร่ บริหารงานในรูปแบบของนายกเทศมนตรี

### พนักงานเทศบาล

เทศบาลตำบลท่าแร่ มีพนักงานเทศบาล จำนวน ๓๔ คน โดยมีปลัดเทศบาล เป็นหัวหน้าบังคับบัญชา และแบ่งส่วนราชการออกเป็น ๘ กอง ๑ หน่วยตรวจสอบภายใน ประกอบด้วย

๑. สำนักปลัดเทศบาล
๒. กองคลัง
๓. กองช่าง
๔. กองสาธารณสุขและสิ่งแวดล้อม
๕. กองการศึกษา
๖. กองยุทธศาสตร์และงบประมาณ
๗. กองสวัสดิการสังคม
๘. กองการประปา
๙. หน่วยตรวจสอบภายใน

△ เทศบาลตำบลท่าแร่มีพนักงานเทศบาล จำนวน ๓๔ คน แยกเป็น

- เพศชาย ๑๐ คน
- เพศหญิง ๒๔ คน

### △ ลูกจ้างเทศบาลตำบลท่าแร่ ประกอบด้วย

- ลูกจ้างประจำ จำนวน ๓ คน แยกเป็น ชาย ๒ คน หญิง ๑ คน
- พนักงานจ้างตามภารกิจ จำนวน ๒๖ คน แยกเป็น ชาย ๑๕ คน หญิง ๑๑ คน
- พนักงานจ้างทั่วไป จำนวน ๑๐ คน แยกเป็น ชาย ๗ คน หญิง ๓ คน

### (๓) ประชากร

๓.๑) ข้อมูลเกี่ยวกับจำนวนประชากร (ข้อมูลเปรียบเทียบย้อนหลัง ๓ - ๕ ปี และการคาดการณ์ในอนาคต)

เทศบาลตำบลท่าแร่ มีประชากรทั้งหมด ๖,๗๐๓ คน

- เพศชาย ๓,๒๓๐ คน
- เพศหญิง ๓,๔๗๓ คน
- จำนวนครัวเรือน ๒,๓๒๓ ครัวเรือน

**ข้อมูลเปรียบเทียบประชากรย้อนหลัง**

ชุมชน/ หมู่	ปี ๒๕๖๒			ปี ๒๕๖๓			ปี ๒๕๖๔		
	ชาย (คน)	หญิง (คน)	รวม (คน)	ชาย (คน)	หญิง (คน)	รวม (คน)	ชาย (คน)	หญิง (คน)	รวม (คน)
๑.ชุมชนเฟื่องฟู หมู่ ๑	๑๘๓	๒๓๙	๔๒๒	๑๗๖	๒๓๐	๔๐๖	๑๗๘	๒๒๙	๔๐๗
๒.ชุมชนกลางเหนือ หมู่	๑๑๔	๑๓๑	๒๔๕	๑๐๘	๑๒๗	๒๓๕	๑๐๗	๑๒๕	๒๓๒
๓.ชุมชนกลางใต้ หมู่	๑๖๒	๑๖๙	๓๓๑	๑๕๓	๑๖๘	๓๒๑	๑๕๒	๑๖๘	๓๒๐
๔.ชุมชนท่าเรือ หมู่	๑๖๔	๑๔๔	๓๐๘	๑๖๔	๑๔๔	๓๐๘	๑๔๘	๑๗๒	๓๒๐
๕.ชุมชนท่าสะอาด หมู่	๑๕๑	๑๗๒	๓๒๓	๑๔๘	๑๗๒	๓๒๐	๑๖๔	๑๔๔	๓๐๘
๖.ชุมชนสามัคคี หมู่	๓๑๘	๓๖๒	๖๘๐	๓๒๐	๓๖๐	๖๘๐	๓๒๒	๓๕๙	๖๘๑
๗.ชุมชนบ้านใหม่ หมู่	๓๑๔	๓๒๙	๖๔๓	๓๑๒	๓๒๑	๖๓๓	๑๕๖	๑๔๙	๓๐๕
๘.ชุมชนไทยเดิม หมู่	๑๖๔	๑๖๓	๓๒๗	๑๖๘	๑๖๗	๓๓๕	๑๖๘	๑๖๖	๓๓๔
๙.ชุมชนสมประสงค์ หมู่	๑๕๗	๑๕๘	๓๑๕	๑๕๔	๑๔๙	๓๐๓	๒๑๗	๒๒๔	๔๔๑
๑๐.ชุมชนป่าหวิ้น หมู่	๒๑๘	๒๒๙	๔๔๗	๒๑๗	๒๒๔	๔๔๑	๓๑๑	๓๑๙	๖๓๐
๑๑.ชุมชนท่าแร่เหนือ หมู่	๒๒๒	๒๔๒	๔๖๔	๒๑๖	๒๓๘	๔๕๔	๒๑๗	๒๓๗	๔๕๔
๑๒.ชุมชนท่าแร่ใต้ หมู่	๑๙๘	๒๓๗	๔๓๕	๑๙๘	๒๓๓	๔๓๑	๒๒๘	๒๒๒	๔๕๐
๑๓.ชุมชนสหมิตรสัมพันธ์ หมู่	๒๓๓	๒๒๕	๔๕๘	๒๒๘	๒๒๔	๔๕๒	๑๙๗	๒๓๓	๔๓๐
๑๔.ชุมชนสร้างแก้ว หมู่ ๘	๓๙๑	๔๕๖	๘๔๗	๓๘๔	๔๕๘	๘๔๒	๓๘๒	๔๕๘	๘๔๐
๑๕.ชุมชนสมานมิตร หมู่ ๘	๑๗๖	๑๗๘	๓๕๔	๑๗๕	๑๗๖	๓๕๑	๑๗๕	๑๗๖	๓๕๑
*ไม่กำหนดชุมชน*(บ้าน กลาง)	๒๐๒	๑๔๓	๓๔๕	๑๐๙	๙๓	๒๐๒	๑๐๘	๙๒	๒๐๐
รวม	๓,๓๖๗	๓,๕๗๗	๖,๙๔๔	๓,๒๓๐	๓,๔๘๔	๖,๗๑๔	๓,๒๓๐	๓,๔๗๓	๖,๗๐๓

ที่มา : สำนักทะเบียนท้องถิ่นเทศบาลตำบลท่าแร่ ข้อมูล ณ กุมภาพันธ์ พ.ศ. ๒๕๖๔

**๓.๒) ช่วงอายุและจำนวนประชากร**

ช่วงอายุ	ชาย	หญิง	รวม
๑) อายุ ๐ - ๑๕ ปี	๕๔๖	๕๕๑	๑,๐๙๗
๒) อายุ ๑๖ - ๕๙ ปี	๒,๑๖๕	๒,๑๓๘	๔,๓๐๓
๓) อายุ ๖๐ - ๑๐๐ ปี	๕๑๙	๗๘๔	๑,๓๐๓
๔) อายุ ๑๐๑ ปี ขึ้นไป	๐	๐	๐
รวม	๓,๒๓๐	๓,๔๗๓	๖,๗๐๓

#### (๔) สภาพทางสังคม

##### ๔.๑) การศึกษา

เทศบาลตำบลท่าแร่ ได้จัดให้มีการศึกษา เด็กปฐมวัย อายุระหว่าง ๒ - ๖ ปี โดยทางเทศบาล ได้จัดสถานที่บุคลากรรวมทั้งงบประมาณที่เพียงพอคาดว่าอนาคตอันใกล้เทศบาลตำบลท่าแร่ จะต้องจัดการศึกษาตามพระราชบัญญัติปฏิรูปการศึกษาปี ๒๕๔๐ โดยการถ่ายโอนบุคลากรและงบประมาณพร้อมทั้งจะมุ่งเน้นประสิทธิภาพทางการศึกษา

- สังกัดสำนักงานเขตพื้นที่การศึกษา จำนวน ๑ แห่ง
- โรงเรียนระดับอนุบาล จำนวน ๑ แห่ง
- ศูนย์พัฒนาเด็กเล็ก จำนวน ๑ แห่ง
- โรงเรียนระดับประถมศึกษา จำนวน ๑ แห่ง

##### ข้อมูลโรงเรียนในเขตเทศบาลตำบลท่าแร่

##### ๔.๑.๑) โรงเรียนท่าแร่วิทยา

จำนวนนักเรียนในโรงเรียนท่าแร่วิทยา ชาย ๒๖๙ คน หญิง ๒๖๕ คน

ระดับชั้น	จำนวนห้อง	จำนวนนักเรียน		รวม	หมายเหตุ
		ชาย	หญิง		
ระดับชั้นอนุบาล					
อนุบาล ๑	-	-	-	-	
อนุบาล ๒	๑	๑๕๖	๑๒	๒๗	
อนุบาล ๓	๒	๑๖	๑๖	๓๒	
รวมระดับชั้นอนุบาล	๓	๓๑	๒๘	๕๙	
ระดับชั้นประถมศึกษา					
ประถมศึกษาปีที่ ๑	๓	๓๗	๔๕	๘๒	
ประถมศึกษาปีที่ ๒	๓	๔๗	๓๙	๘๖	
ประถมศึกษาปีที่ ๓	๓	๔๖	๓๓	๗๙	
ประถมศึกษาปีที่ ๔	๓	๓๔	๒๘	๖๒	
ประถมศึกษาปีที่ ๕	๓	๓๖	๔๑	๗๗	
ประถมศึกษาปีที่ ๖	๓	๓๘	๕๑	๘๙	
รวมระดับชั้นประถมศึกษา	๑๘	๒๓๘	๒๓๗	๔๗๕	

บุคลากรในโรงเรียนท่าแร่วิทยา ชาย ๖ คน หญิง ๒๑ คน

ที่มา : โรงเรียนท่าแร่วิทยา ณ มีนาคม ๒๕๖๔

##### ๔.๑.๒) ศูนย์พัฒนาเด็กเล็กเทศบาลตำบลท่าแร่

จำนวนเด็กเล็กรวม ๕๐ คน แยกเป็น ชาย ๒๖ คน หญิง ๒๔ คน

ระดับชั้น	จำนวนห้องเรียน	จำนวนนักเรียน		รวม	หมายเหตุ
		ชาย	หญิง		
เตรียมอนุบาล	๒	๒๖	๒๔	๕๐	

รวมระดับชั้นอนุบาล	๒	๒๖	๒๔	๕๐	
--------------------	---	----	----	----	--

บุคลากรในศูนย์พัฒนาเด็กเล็กเทศบาลตำบลท่าแร่ ชาย ๐ คน หญิง ๕ คน

๔.๑.๓ โรงเรียนอนุบาลเทศบาลตำบลท่าแร่

จำนวนเด็กอนุบาล รวม ๑๓๐ คน แยกเป็น ชาย ๖๒ คน หญิง ๖๘ คน

ระดับชั้น	จำนวนห้องเรียน	จำนวนนักเรียน		รวม	หมายเหตุ
		ชาย	หญิง		
อนุบาล ๑	๒	๒๗	๒๖	๕๓	
อนุบาล ๒	๒	๑๓	๒๓	๔๖	
อนุบาล ๓	๒	๒๒	๑๙	๔๑	
รวมระดับชั้นอนุบาล	๖	๖๒	๖๘	๑๓๐	

บุคลากรในโรงเรียนอนุบาลเทศบาลตำบลท่าแร่ ชาย ๒ คน หญิง ๑๐ คน

๔.๒) สาธารณสุข

๒.๑ โรงพยาบาลของรัฐ	จำนวน	- แห่ง
๒.๒ โรงพยาบาลส่งเสริมสุขภาพตำบล/หมู่บ้าน	จำนวน	๑ แห่ง
๒.๓ ศูนย์สาธารณสุขมูลฐานชุมชน	จำนวน	- แห่ง
๒.๔ สถานพยาบาลเอกชน (คลินิก)	จำนวน	๓ แห่ง
๒.๕ ร้านขายยาแผนปัจจุบัน	จำนวน	๖ แห่ง
๒.๖ อัตรการมีและใช้ส้วมราดน้ำ	ร้อยละ	๑๐๐

๔.๓) อาชญากรรม

เทศบาลตำบลท่าแร่ มีสถิติการกระทำความผิดอาญาค่อนข้างน้อย ส่วนมากจะเป็นความผิดลหุโทษ เช่น การฝ่าฝืน พระราชบัญญัติจราจรทางบก ปี ๒๕๒๒ ซึ่งสามารถเปรียบเทียบปรับได้ หรือประนีประนอมยอมความกันทำให้การทำคดีขึ้นสู่การพิจารณาความในศาลค่อนข้างน้อย เมื่อเทียบกับคดีทั้งหมดในรอบปีของศาลจังหวัดสกลนคร

- การป้องกัน เทศบาลตำบลท่าแร่ ได้ตั้งศูนย์ป้องกันภัยฝ่ายพลเรือน(อปพร.) เพื่อประสานกับสถานีตำรวจภูธรเมืองสกลนคร จัดตั้งจุดตรวจ จุดรับแจ้งเหตุและสายตรวจจักรยานยนต์ เพื่อป้องกันและลดปัญหาอาชญากรรมและปัญหาเสพติด

สถิติอุบัติเหตุในเขตพื้นที่เทศบาลตำบลท่าแร่

ที่	ประเภทอุบัติเหตุ	ในเขต / ครั้ง		นอกเขต/ ครั้ง		เสียชีวิต/คน				บาดเจ็บ/คน			
		พ.ศ. ๒๕๖๒	พ.ศ. ๒๕๖๓	พ.ศ. ๒๕๖๒	พ.ศ. ๒๕๖๓	พ.ศ. ๒๕๖๒		พ.ศ. ๒๕๖๓		พ.ศ. ๒๕๖๒		พ.ศ. ๒๕๖๓	
		ชาย	หญิง	ชาย	หญิง	ชาย	หญิง	ชาย	หญิง	ชาย	หญิง	ชาย	หญิง
๑	อุบัติเหตุทางรถยนต์	๑๔	๖๑	๕	๓๙	๑	๐	๒	๐	๖	๑	๑๑	๘
๒	อุบัติเหตุทางรถจักรยานยนต์	๘๔	๑๔๒	๓๖	๕๐	๔	๐	๓	๐	๖๙	๒๘	๙๐	๔๘
๓	อุบัติเหตุทั่วไป	๔๘	๘๒	๙	๑๒	๐	๐	๙	๐	๔๑	๑๔	๕๔	๒๗
๔	เจ็บป่วยฉุกเฉิน	๔๐๕	๕๘๕	๒๐	๔๕	๑	๐	๐	๐	๑๙	๒๐	๒๙	๓๒
๕	บริการส่งโรงพยาบาลตามนัด	๘๘	๕๒	๐	๔	๐	๐	๐	๐	๒	๘	๙	๘
๖	บริการรับกลับจากโรงพยาบาล	๑๔๐	๙๕	๐	๗	๑	๓	๐	๐	๔๗	๔๑	๒๗	๒๙



๗	บริการทั่วไป	๓๙	๔๐	๒๔	๒๐	๕	๒	๙	๔	๐	๐	๐	๐
รวมทั้งสิ้น		๘๑๘	๑,๐๕๗	๙๔	๑๗๗	๑๒	๕	๒๓	๔	๑๘	๑๑	๒๒	๑๕

ที่มา : งานป้องกันและบรรเทาสาธารณภัย เทศบาลตำบลท่าแร่ ข้อมูล ณ เมษายน พ.ศ. ๒๕๖๔

#### ๔.๔) ยาเสพติด

จัดอบรมเยาวชนปลอดยาเสพติด และตั้งอาสาสมัครประจำชุมชนเพื่อประสานงานกับพนักงานสืบสวนในการชี้เบาะแสผู้เสพ , ผู้ค้าเพื่อให้ชุมชนปลอดยาเสพติด , จัดให้มีประชุมประธานชุมชนเป็นประจำทุกเดือน

#### ๔.๕) การสังคมสงเคราะห์

๔.๕.๑ เทศบาลตำบลท่าแร่ มีจำนวนประชากร จำนวนมากดังนั้นเพื่อเป็นการประกันสังคม ให้ได้รับการบริการจากรัฐได้ทั่วถึงและมีประสิทธิภาพทางเทศบาลได้สนับสนุนด้านงบประมาณในด้านสังคมแก่ผู้พิการทุพพลภาพ ผู้ด้อยโอกาส/และคนชรา เพื่อให้ได้รับการบริการขั้นพื้นฐานตามกฎหมายโดยไม่คิดค่าบริการ

๔.๕.๒ ส่งเสริมประชาชนทั่วไปทำบัตรประกันสุขภาพให้ทั่วถึง

๔.๕.๓ ตั้งงบประมาณสงเคราะห์ผู้ประสบภัย เพื่อลดความเสียหาย และฟื้นฟูสังคมให้ได้รับการสงเคราะห์ที่เหมาะสมตามความเสียหาย

๔.๕.๔ จัดตั้งกองทุนเงินทดแทนหรือประกันชีวิตพนักงาน ลูกจ้าง เทศบาลตำบลท่าแร่ เพื่อให้สอดคล้องกับ พ.ร.บ. แรงงานสัมพันธ์ปี ๒๕๑๘ โดยยึดหลักกฎหมายกล่าวคือ พนักงานที่เจ็บป่วยเนื่องจากการทำงาน เพื่อเป็นขวัญและกำลังใจในการปฏิบัติงาน เพื่อเพิ่มประสิทธิภาพและประกันด้านสวัสดิการลูกจ้าง

คำจำกัดความตามที่กระทรวงพัฒนาสังคมและความมั่นคงของมนุษย์ให้คำนิยามผู้ด้อยโอกาส หมายถึงผู้ที่ประสบปัญหาความเดือดร้อน ทั้งในด้านเศรษฐกิจ การศึกษา การสาธารณสุข การเสียเปรียบไม่ได้รับความเป็นธรรมตามกฎหมาย และได้รับผลกระทบจากครอบครัว เช่น คนจน เกษตรกรรายย่อย เด็กถูกทารุณทางร่างกาย จิตใจ เพศ เด็กเร่ร่อน ขอดทาน แรงงานเด็ก เด็กประพฤติดนไม่เหมาะสม เด็กกำพร้าเพราะเอดส์ ผู้ที่อยู่ในกระบวนการค้ามนุษย์ หรือถูกกีดกันไม่ให้เข้ามามีส่วนร่วมทางสังคมหรือทางการเมือง ขาดสิทธิประโยชน์และโอกาสที่จะยกระดับสถานภาพทางสังคมของตนเองให้สูงขึ้น

#### รายละเอียดผู้รับเบี้ยยังชีพผู้สูงอายุ/เบี้ยผู้พิการ/เงินสงเคราะห์ผู้ป่วยเอดส์

เทศบาลตำบลท่าแร่ ประจำปีงบประมาณ พ.ศ. ๒๕๖๓

หมู่ที่	ชื่อชุมชน	จำนวนผู้รับเบี้ย			จำนวนงบประมาณ			หมายเหตุ
		ผู้พิการ (คน)	ผู้สูงอายุ (คน)	ผู้ป่วย เอดส์(คน)	ผู้พิการ (บาท)	ผู้สูงอายุ (บาท)	ผู้ป่วยเอดส์ (บาท)	
๑	กลางเหนือ	๑๐	๓๘		๘,๐๐๐	๒๔,๗๐๐		
๑	กลางใต้	๑๓	๕๙		๑๐,๔๐๐	๓๘,๙๐๐		
๑	ท่าเรือ	๙	๗๒	๑	๗,๒๐๐	๔๗,๔๐๐	๕๐๐	
๑	เฟื่องฟู	๑๖	๘๑		๑๒,๘๐๐	๕๔,๙๐๐		
๑	ท่าสะอาด	๑๒	๔๘	๑	๙,๖๐๐	๓๑,๑๐๐	๕๐๐	
๓	สามัคคี	๒๔	๙๗		๑๙,๒๐๐	๖๓,๔๐๐		

๖	ไทยเดิม	๖	๕๕		๔,๘๐๐	๓๕,๘๐๐		
๖	บ้านใหม่	๑๗	๕๙		๑๓,๖๐๐	๓๙,๑๐๐		
๖	สมประสงค์	๑๙	๕๕		๑๕,๒๐๐	๓๖,๓๐๐		
๖	ป่าห้วย	๑๖	๑๐๑	๑	๑๒,๘๐๐	๖๕,๔๐๐	๕๐๐	
๗	ท่าแร่เหนือ	๑๐	๗๗	๑	๘,๐๐๐	๕๑,๒๐๐	๕๐๐	
๗	สหมิตรสัมพันธ์	๑๑	๕๑		๘,๘๐๐	๓๒,๓๐๐		
๗	ท่าแร่ใต้	๑๖	๖๖	๑	๑๒,๘๐๐	๔๒,๙๐๐	๕๐๐	
๘	สร้างแก้ว	๒๔	๑๑๕	๑	๑๙,๒๐๐	๗๗,๐๐๐	๕๐๐	
๘	สมานมิตร	๘	๕๐		๖,๔๐๐	๓๑,๘๐๐		
*	ผู้ติดเชื้อ HIV							
<b>รวมทั้งสิ้น</b>		<b>๒๑๑</b>	<b>๑,๐๒๔</b>	<b>๗</b>	<b>๑๖๘,๘๐๐</b>	<b>๖๗๒,๒๐๐</b>	<b>๓,๐๐๐</b>	

**หมายเหตุ :** เงินสงเคราะห์ผู้ป่วยเอดส์ คนละ ๕๐๐ บาท/เดือน ,เบี้ยคนพิการ คนละ ๘๐๐ บาท/เดือน  
 เบี้ยยังชีพผู้สูงอายุ อายุ ๖๐-๖๙ คนละ ๖๐๐ บาท/เดือน  
 อายุ ๗๐-๗๙ คนละ ๗๐๐ บาท/เดือน  
 อายุ ๘๐-๘๙ คนละ ๘๐๐ บาท/เดือน  
 อายุ ๙๐ ปีขึ้นไป คนละ ๑,๐๐๐ บาท/เดือน

**ที่มา:** กองสวัสดิการสังคม งานสังคมสงเคราะห์ ณ มีนาคม พ.ศ. ๒๕๖๓

## **(๕) ระบบบริการพื้นฐาน**

### **๕.๑) การคมนาคมขนส่ง (ทางบก,ทางน้ำ,ทางราง ฯลฯ)**

**๕.๑.๑) การคมนาคม การจราจร** เทศบาลตำบลท่าแร่ มีถนนสายหลักที่ใช้เป็นเส้นทางหลักในการเดินทาง คือ สายนครพนม – สกลนคร และสายท่าแร่ - ศรีสงคราม ซึ่งนับได้ว่าสะดวกมีรถประจำทางวิ่งผ่านหลายสายไปอุดรธานี ขอนแก่น กรุงเทพมหานคร และยังมีรถโดยสารเล็กท่าแร่ – สกลนคร ให้บริการตั้งแต่เวลา ๐๖.๐๐ น. – ๑๘.๐๐ น. ปัญหาด้านการจราจรยังไม่มี เทศบาลตำบลท่าแร่ ได้ร่วมมือกับกรมทางหลวงและสถานีตำรวจภูธรเมืองสกลนคร เพื่อติดตั้งสัญญาณจราจรตามแยกที่มีการจราจรคับคั่งเพื่อป้องกันอุบัติเหตุและขยายพื้นผิวจราจรบนทางเท้า และเพื่อรองรับความเจริญเติบโตของชุมชนในอนาคต เพื่อป้องกันอุบัติเหตุและในอนาคตเพื่อรองรับ ความเติบโตของชุมชน ทางเทศบาลจะขอความสนับสนุนจากภาครัฐและเอกชนก่อสร้างสะพานลอย ด้านหน้าโรงเรียนเซนต์โยเซฟท่าแร่

### **๕.๑.๒) ถนน** ในความรับผิดชอบของเทศบาลตำบลท่าแร่ มี ๑๐๘ สาย

- ถนนคอนกรีต จำนวน ๙๗ สาย ระยะทาง ๑๙.๓๔๐ กิโลเมตร
- ถนนลาดยาง จำนวน ๒ สาย ระยะทาง ๗.๐๒๘ กิโลเมตร
- ถนนลูกรัง จำนวน ๙ สาย ระยะทาง ๐.๓๘๑ กิโลเมตร

**ที่มา:** กองช่าง เทศบาลตำบลท่าแร่ ข้อมูล ณ เมษายน ๒๕๖๔

### **๕.๒) การไฟฟ้า**

ในเขตเทศบาลตำบลท่าแร่ มีจำนวนครัวเรือนที่ใช้ไฟฟ้าทุกหลังคาเรือนจำนวนทั้งหมด ๒,๓๒๓ ครัวเรือน

### **๕.๓) การประปา**

เทศบาลตำบลท่าแร่ มีระบบประปาซึ่งได้รับโอนการประปามาจาก คณะกรรมการหมู่บ้านท่าแร่ ตั้งแต่ปี พ.ศ. ๒๕๓๗ และปัจจุบันเดือนมีนาคม ๒๕๖๔ สามารถผลิตน้ำประปาได้ ๑๐๐ ลบ.ม./ชม. มีจำนวน

ผู้ใช้น้ำ ทั้งหมด ๒,๔๕๙ ราย จากจำนวน ๒,๓๒๓ หลังคาเรือน และมีแนวโน้มผู้ใช้น้ำเพิ่มขึ้นประมาณ ๔๐ ราย/ปี และค่าธรรมเนียมติดตั้งประปาใหม่รายละ ๓,๑๑๕ บาท (ไม่รวมมาตรวัดน้ำ) อัตราค่าบริการรายละ ๑๐ บาท/เดือน โดยเทศบาลเรียกเก็บค่าน้ำแบบอัตราก้าวหน้าตามรายละเอียดดังนี้

#### อัตราค่าน้ำประปาเทศบาลตำบลท่าแร่

ปริมาณการใช้น้ำ ช่วงในการใช้น้ำ (หน่วย หรือ ลูกบาศก์เมตร/เดือน)	อัตราค่าน้ำ บาท/หน่วย หรือ ลูกบาศก์เมตร
ไม่มีการใช้น้ำ หรือ ๐ หน่วย	ค่าบริการ+ค่าบำรุงรักษา
๑-๑๕ หน่วย	หน่วยละ ๖ บาท
๑๖-๓๐ หน่วย	หน่วยละ ๗ บาท
๓๑-๔๕ หน่วย	หน่วยละ ๘ บาท
๔๖-๖๐ หน่วย	หน่วยละ ๙ บาท
๖๑-๗๕ หน่วย	หน่วยละ ๑๒ บาท
๗๖-๑๐๐ หน่วย	หน่วยละ ๑๕ บาท
๑๐๑ หน่วยขึ้นไป	หน่วยละ ๒๐ บาท

#### อัตราค่าน้ำในการขอใช้น้ำชั่วคราว

ปริมาณการใช้น้ำ ช่วงในการใช้น้ำ (หน่วย หรือ ลูกบาศก์เมตร/เดือน)	อัตราค่าน้ำ บาท/หน่วย หรือ ลูกบาศก์เมตร
ไม่มีการใช้น้ำ หรือ ๐ หน่วย	เก็บอัตราขั้นต่ำ ๕๐ บาท
๑-๑๕ หน่วย	หน่วยละ ๖ บาท
๑๖-๓๐ หน่วย	หน่วยละ ๗ บาท
๓๑-๔๕ หน่วย	หน่วยละ ๘ บาท
๔๖-๖๐ หน่วย	หน่วยละ ๙ บาท
๖๑-๗๕ หน่วย	หน่วยละ ๑๒ บาท
๗๖-๑๐๐ หน่วย	หน่วยละ ๑๕ บาท
๑๐๑ หน่วยขึ้นไป	หน่วยละ ๒๐ บาท

อัตราค่าจำหน่ายน้ำประปาจากท่อธาร

-ค่าน้ำประปา ลูกบาศก์เมตรละ ๒๐ บาท

-ค่าบริการจ่ายน้ำประปา ลูกบาศก์เมตรละ ๑๐ บาท

เทศบัญญัติเทศบาลตำบลท่าแร่ เรื่องการปรับลดอัตราค่าน้ำประปา และอัตราค่ารักษาทั่วไป พ.ศ.๒๕๕๐

**อัตราค่าธรรมเนียมการขอใช้น้ำประปาและอัตราค่าติดตั้งประปาใหม่  
สำหรับมาตรวัดน้ำทุกขนาด ที่ใช้ท่อแยกเข้ามาตรวัดน้ำ ค่าใช้จ่ายเป็นดังนี้**

ขนาด มาตร (นิ้ว)	ค่าประกัน การใช้น้ำ (บาท)	ค่า อุปกรณ์ เหมาะสม (บาท)	ค่าธรรมเนียม (บาท)	ค่าแรง (บาท)	ค่าตรวจ (บาท)	รวม (บาท)	ค่าซ่อมแซม ถนน (บาท)	ค่าบริการ รายเดือน (บาท)
๑/๒	๒๐๐	๒,๘๐๐	๑๕	๖๐	๔๐	๓,๑๑๕	คิดตาม ประมาณการ	๑๐
๓/๔	๓๐๐	๓,๕๐๐	๑๕	คิดตาม ประมาณ การ	๔๐	คิดตาม ประมาณการ		๑๕
๑	๖๐๐	๕,๕๕๐	๑๕		๖๐			๑๐๐
๑ ๑/๒	๑,๕๐๐	๑๑,๕๕๐	๑๕		๖๐			๒๐๐
๒	๒,๐๐๐	คิดตาม ประมาณ การ	๑๕		๖๐			๓๐๐
๒ ๑/๒	๒,๕๐๐		๑๕		๖๐			๔๐๐
๓	๕,๐๐๐		๑๕		๖๐			๕๐๐
๔	๑๐,๐๐๐		๑๕		๖๐			๖๐๐
๖	๒๑,๐๐๐	๑๕	๖๐		๗๐๐			

ที่มา : กองการประปา เทศบาลตำบลท่าแร่ ข้อมูล ณ มีนาคม ๒๕๖๔

#### ๕.๔) โทรศัพท์

ระบบโทรศัพท์ไร้สาย และระบบติดตั้งตามบ้านเรือน ชาวบ้านในเขตเทศบาลไม่มีคนนิยมใช้แล้ว โลกปัจจุบันการพัฒนาด้านเทคโนโลยีมีความเจริญก้าวหน้าไปอย่างรวดเร็ว คนส่วนมากนิยมใช้โทรศัพท์มือถือถือกันเป็นส่วนมาก เพราะสะดวกรวดเร็วในการสื่อสารพกพาไปได้ทุกที่

#### (๖) ระบบเศรษฐกิจ

สภาพเศรษฐกิจของชุมชนอยู่ในเกณฑ์ดี ประชาชนส่วนใหญ่ประกอบอาชีพ ๓ ประเภท คือ ทำนา ค่าขายรับจ้างทั่วไป นอกจากนี้ยังมีอาชีพอื่น เช่น ประกอบธุรกิจส่วนตัว รับราชการ หรือเป็นพนักงานรัฐวิสาหกิจ และประกอบอาชีพกสิกรรม ปลูกพืช เลี้ยงสัตว์ และทำประมง

#### ๖.๑) การเกษตร

ในเขตเทศบาลตำบลท่าแร่เขตพื้นที่การเกษตรจะมีเพียงส่วนน้อย และประชาชนส่วนใหญ่จะออกไปประกอบอาชีพทำไร่ ทำสวน ในพื้นที่ใกล้กับเขตเทศบาล นอกจากนี้แล้ว ประชาชนบางส่วนจะมีการประกอบอาชีพทางการเลี้ยงสัตว์ เช่น สุกร, โคขุน และเลี้ยงไก่ เป็นต้น

#### ๖.๒) การประมง

ปัจจุบันมีกลุ่มอนุรักษ์พันธุ์สัตว์น้ำท่าแร่ ม.๖

### ๖.๓) การปลูกสัตว์

พื้นที่เทศบาลตำบลท่าแร่ เป็นที่ราบลุ่ม เหมาะสำหรับการเลี้ยงสัตว์ เทศบาลจะส่งเสริมการอนุรักษ์สัตว์พื้นเมืองเช่น โค กระบือ สุกร เป็ด ไก่ โดยปลุกสัตว์อำเภอคอยให้คำแนะนำดูแลและป้องกันโรคระบาดในสัตว์

### ๖.๔) การบริการ

มีบริการที่พัก เป็นโฮมสเตย์ จำนวน ๖ แห่ง มีร้านอาหารและเครื่องดื่ม จำนวน ๑๓ แห่ง

๑. โรงแรมพิมูลาโน่ ๐๔๒-๐๙๐๓๒๙, ๐๘๓-๓๔๗๖๓๕๔

๒. อัญมณี คอทเทจเฮ้าส์ ๐๘๒-๑๕๙๘๖๐๐

๓. บ้านสวนโฮเต็ล ๐๙๘-๒๔๐๒๖๑๘, ๐๖๕-๖๕๗๑๖๑๖

๔. หอพักมาติน ๐๙๒-๗๔๕๖๖๗๘

๕. กลุ่ม นวัตกรรม ที่พัก อาหาร การแสดง รถมอเตอร์ไซด์ มัคคุเทศก์พาเที่ยวชมอาสนวิหารอัครเทวดามีคาแอลท่าแร่ บ้านโบราณร้อยปี ติดต่อที่ กำนันอัยการ จำปาราช ๐๖๑-๓๖๔๕๕๕๕

๖. กลุ่ม ชุมชนท่องเที่ยว ติดต่อ ที่พัก อาหาร การแสดง มัคคุเทศก์พาเที่ยวชมอาสนวิหารอัครเทวดามีคาแอลท่าแร่ บ้านโบราณร้อยปี ติดต่อที่ อาจารย์รำไพวรรณ รุจิพจน์ ๐๘๙-๙๔๔๑๔๑๘

ร้านอาหารและเครื่องดื่ม จำนวน ๑๓ แห่ง

๑. สวนอาหารท่าแร่ ๐๔๒-๗๕๑๑๐๖

๒. ระเบียบดาว คอฟฟี่ ๐๘๖-๕๘๐๑๐๐๘

๓. คริวชมวิว ๐๘๖-๒๓๐๒๙๒๖

๔. กัสจัง คอฟฟี่ ๐๔๒-๗๕๑๒๖๒

๕. บ้านข้าวเหนียว ๐๘๕-๐๕๕๕๗๐๙

๖. Buckstawk ๐๘๘-๕๖๒๔๐๖๓

๗. คริวคุณไก่ ๐๘๘-๓๓๒๖๘๒๖

๘. ร้านก๋วยเตี๋ยวป่าหนาง ๐๘๐-๗๔๐๗๑๙๕

๙. บ้านส้มตำแม่น้อย ๐๘๙-๒๗๕๔๐๗๙

๑๐. ร้านดวงแข หมูกระทะ ๐๘๐-๑๙๘๔๑๘๘

๑๑. ก๋วยเตี๋ยวเรือรังสิต ๐๘๕-๐๗๑๕๗๙๗

๑๒. ร้านวรา คาเฟ่ ๐๘๗-๗๖๓๑๑๑๒

๑๓. บ้านโบราณฟรานซิสโก ๐๘๗-๘๖๖๔๓๘๓

ที่มา : กองการศึกษา เทศบาลตำบลท่าแร่ ข้อมูล ณ ธันวาคม ๒๕๖๓

### ๖.๕) การท่องเที่ยว

เทศบาลตำบลท่าแร่ มีอาณาเขตติดริมหนองหาร ซึ่งทางเทศบาลได้ปรับปรุงพื้นที่พุทธศาสนาติริมนหนองหาร เป็นจุดพักผ่อนตากอากาศและออกกำลังกาย โดยได้ดำเนินการก่อสร้างและปรับปรุงภูมิทัศน์เป็นแหล่งท่องเที่ยวและในอนาคตเพื่อเป็นการส่งเสริมการท่องเที่ยวและเพิ่มรายได้ให้แก่เทศบาล และประชาชน

#### ๖.๖) การอุตสาหกรรม

ภายในเขตเทศบาลตำบลท่าแร่ ประกอบด้วยอุตสาหกรรมขนาดย่อม เช่น โรงสีข้าว อู่ซ่อมรถยนต์ อุตสาหกรรมประกอบเฟอร์นิเจอร์

#### ๖.๗) การพาณิชย์และกลุ่มอาชีพ

สภาพการค้าส่วนใหญ่ มีลักษณะค้าปลีก อยู่ในตลาดสดเทศบาล ๑,๒ มากกว่าภายในหมู่บ้าน เพราะมีการสัญจรไป-มาสะดวกมีสถานที่กว้าง เพียงพอแก่การประกอบการ มีสิ่งอำนวยความสะดวก มีที่รองรับสถานที่จอดรถสำหรับผู้มาใช้บริการของตลาดสดเทศบาล ๑,๒ และในปัจจุบันตลาดสดท่าแร่เป็นตลาดศูนย์กลางการค้าปลีกให้กับอำเภอใกล้เคียง เช่น อำเภอกุสุมาลย์, อำเภอศรีสงคราม, อำเภอโพนสวรรค์, อำเภอโพนนาแก้ว, อำเภอนาหว้า, อำเภอปลาปาก เป็นต้น ซึ่งสินค้าที่นำมาจำหน่ายส่วนมากจะเป็นผลิตภัณฑ์จากการเกษตร เช่น ผักสด ผลไม้ตามฤดูกาล ข้าว ข้าวโพด เห็ดตามฤดูกาล ปลาน้ำจืด เนื้อไก่สด เนื้อหมู เป็นต้น

#### ๖.๘) แรงงาน

เนื่องจากยังเป็นชุมชนขนาดเล็ก และอยู่ใกล้ตัวจังหวัดสกลนครจึงไม่ค่อยมีแรงงานจากต่างถิ่นเข้ามาอาศัยอยู่มากนัก แรงงานในท้องถิ่นเองส่วนมากจะไปทำงานที่ตัวเมืองสกลนครแบบไปเช้า-เย็นกลับ

### (๗) ศาสนา ประเพณี วัฒนธรรม

#### ๗.๑) การนับถือศาสนา

ประชากรเทศบาลตำบลท่าแร่ ร้อยละ ๙๙ นับถือศาสนาคริสต์นิกายโรมันคาทอลิก โดยในเขตเทศบาลตำบลท่าแร่ มีโบสถ์สำหรับประกอบพิธีทางศาสนา ๓ แห่ง คือ อาสนวิหารอัครเทวดามีคาแอลท่าแร่ อารามรักกางเขนท่าแร่ และอารามการิสคาปูชิน

#### ๗.๒) ประเพณีและงานประจำปี

โดยเทศบาลได้ส่งเสริมสนับสนุนกิจกรรมทางศาสนา และประเพณี โดยเสริมสร้างความสามัคคีในประเพณีต่างๆ เช่น ประเพณีแห่เทียนปัสก้าจัดขึ้นทุกปีในเดือนเมษายน, ประเพณีแห่ดาววันคริสมาสต์ภายในเดือนธันวาคม, วันจุดเทียนรำลึกถึงผู้ล่วงลับภายในเดือนพฤศจิกายนของทุกปี งานบุญกองข้าว งานบุญฉลองวัด และประเพณีอื่นๆ

#### ๗.๓) ภูมิปัญญาท้องถิ่น ภาษาถิ่น

เทศบาลตำบลท่าแร่ ได้นำภูมิปัญญาในท้องถิ่นของชาวบ้านมาใช้ประโยชน์ในการดำรงชีวิตจนประสบผลสำเร็จ จากการสั่งสมประสบการณ์และสามารถถ่ายทอดองค์ความรู้เชื่อมโยงคุณค่า ภูมิปัญญาของอดีตกับปัจจุบัน ได้อย่างเหมาะสมสอดคล้องกับการดำรงชีพในปัจจุบัน เช่น ปราชญ์ชาวบ้าน คนส่วนใหญ่มักจะคิดถึงองค์ความรู้หรือภูมิปัญญาที่มาจากชาวบ้าน เป็นความรู้ ที่ตกทอดมาจากบรรพบุรุษเกิดจากกระบวนการเรียนรู้ ปรับตัวผ่านประสบการณ์ที่สั่งสมพัฒนาและสืบทอดกันต่อๆมา เพื่อใช้แก้ปัญหาที่เกิดขึ้นในการดำรงชีวิตได้อย่างมีความสุข หลักการแนวคิดและวิถีชีวิตของปราชญ์ เป็นสิ่งที่คนในยุคสมัยปัจจุบันนี้ ควรได้เรียนรู้และนำไปเป็นแบบอย่าง ในการดำรงชีวิต การนำภูมิปัญญาจากปราชญ์ชาวบ้านมาประยุกต์ใช้ในการทำงานซึ่งสามารถนำไปใช้ปฏิบัติใช้ในระดับบุคคล และชุมชนท้องถิ่นได้เป็นอย่างดี บรรพบุรุษของชาวบ้านท่าแร่ เป็นผู้ที่มีศิลปวัฒนธรรมจารีตประเพณี ที่เก่าแก่สืบทอดกันมานานนับร้อยปี โดยบรรพบุรุษของท่าแร่ ได้นำเอาความรู้ความสามารถด้านต่างๆ ถ่ายทอดให้คนรุ่นหนึ่งไปสู่คนอีกรุ่นหนึ่ง

โดยมีการปรับเปลี่ยนไปตามยุคสมัยเพื่อนำความรู้นั้นๆ มาใช้ปรับปรุงเปลี่ยนแปลงในการดำรงชีวิตอยู่ในสังคม ชุมชนท้องถิ่นให้มีคุณภาพมากยิ่งขึ้น โดยความรู้ความสามารถเหล่านี้จะเรียกว่า “ภูมิปัญญาท้องถิ่น”

ชาวตำบลท่าแร่ ใช้ภาษาท้องถิ่นที่สืบทอดมานานแต่โบราณ คือ ภาษาญ้อ (ภาษาอีสาน)

#### ๗.๔) OTOP สินค้าพื้นเมืองและของที่ระลึก

สินค้าขึ้นชื่อของจังหวัดสกลนครคือ ผ้าย้อมคราม มีการส่งเสริมและสนับสนุนทุกอำเภอ เป็นผลิตภัณฑ์ที่ขายดีตามท้องตลาดทั่วไป

ท่าแร่เป็นถิ่นคริสตชน สัญลักษณ์เด่น ๆ คือ ดาว ชุมชนมีรายได้จากการจำหน่ายดาวมือถือนี่ ซึ่งปัจจุบันเทคโนโลยีการเข้าถึงโซเชียลหรือดิจิทัลได้ง่าย การผลิตดาวจึงไม่เพียงต่อความต้องการสู่ท้องตลาด

### (๘) ทรัพยากรธรรมชาติ

#### ๘.๑) น้ำ

เทศบาลตำบลท่าแร่ มีอาณาเขตติดกับหนองหารทางทิศตะวันออก ซึ่งเป็นแหล่งน้ำขนาดใหญ่โดยเทศบาลตำบลท่าแร่อาศัยประโยชน์จากแหล่งน้ำดังกล่าวเพื่อใช้อุปโภคบริโภคของประชาชนในเขตเทศบาลตำบลท่าแร่ ซึ่งทางเทศบาลได้จัดให้มีระบบประปา โดยสูบน้ำดิบจากหนองหารและปรับปรุงคุณภาพน้ำ เพื่อให้สะอาดและเพียงพอต่อผู้บริโภค

#### ๘.๒) ทรัพยากรธรรมชาติที่สำคัญขององค์กรปกครองส่วนท้องถิ่น

เทศบาลตำบลท่าแร่ ตั้งอยู่ในที่ราบลุ่ม มีอาณาเขตติดกับแหล่งน้ำหนองหาร ซึ่งเป็นแหล่งน้ำธรรมชาติขนาดใหญ่โดยเทศบาลตำบลท่าแร่อาศัยประโยชน์จากแหล่งน้ำดังกล่าวเพื่อใช้อุปโภคบริโภคของประชาชนในเขตเทศบาลตำบลท่าแร่ ซึ่งทางเทศบาลได้จัดให้มีระบบประปา และการบำบัดน้ำเสีย เพื่อปรับปรุงคุณภาพน้ำก่อนปล่อยลงสู่แหล่งน้ำหนองหาร และได้มีการรณรงค์ประชาสัมพันธ์ให้ประชาชนได้เข้าใจถึงผลกระทบต่อการระบายน้ำทิ้งลงหนองน้ำสาธารณะหรือหนองหาร เพื่อให้ประชาชนในพื้นที่ตระหนักและร่วมมือในการกำจัดปัญหาน้ำเน่าเสียหรือมลพิษทางน้ำอื่นๆ และปลูกฝังให้ประชาชนรักษาสีเขียวสิ่งแวดล้อมซึ่งเทศบาลได้ใช้งบประมาณ ๖๘ ล้านบาทเศษ เพื่อก่อสร้างระบบบำบัดและรวบรวมน้ำเสีย ซึ่งก่อสร้างเสร็จปี ๒๕๔๓ น้ำเน่าเสียภายในเขตเทศบาลอยู่ที่ปริมาณน้ำเสีย (ล.บ.ม./วัน) – ๒๘๘ ลบม./วัน ปริมาณความสกปรก (กก.บีโอดี/วัน) - บีโอดี/วัน ซึ่งปริมาณน้ำเสียโดยมากเกิดจากการระบายน้ำทิ้งของชุมชนไม่ได้เกิดจากโรงงานอุตสาหกรรม

-ปัญหาวัชพืชริมหนองหาร ได้มีการกำจัดวัชพืชเป็นประจำทำให้สูญเสียงบประมาณไปโดยเปล่าประโยชน์ ซึ่งในอนาคตจะมีการก่อสร้างโรงงานผลิตปุ๋ยจากวัชพืชเพื่อส่งเสริมประชาชนให้รักษาสีเขียวสิ่งแวดล้อมหนองหารและลดต้นทุนในการผลิตด้านการเกษตร โดยเน้นให้ประชาชนมีส่วนร่วมในการบริหารจัดการในการทำปุ๋ยจากวัชพืชหนองหาร สร้างรายได้จากแหล่งธรรมชาติที่มีอยู่

## ส่วนที่ ๒ ยุทธศาสตร์การพัฒนาขององค์กรปกครองส่วนท้องถิ่น

### (๑) ความสัมพันธ์ระหว่างแผนพัฒนาระดับมหภาค

#### ๑.๑) แผนยุทธศาสตร์ชาติ ๒๐ ปี (พ.ศ. ๒๕๖๑ - ๒๕๘๐)

วิสัยทัศน์ “ประเทศมีความมั่นคง มั่งคั่ง ยั่งยืน เป็นประเทศพัฒนาแล้ว ด้วยการพัฒนาตามปรัชญาเศรษฐกิจพอเพียง” มีการกำหนดวิสัยทัศน์ในเรื่องของ “มั่นคง มั่งคั่ง ยั่งยืน”

ยุทธศาสตร์ มียุทธศาสตร์ในการดำเนินการ ๖ ยุทธศาสตร์ ดังนี้

#### ๑.๑.๑. ยุทธศาสตร์ที่ ๑ ด้านความมั่นคง

- เสริมสร้างความมั่นคงของสถาบันหลักของชาติ และการปกครองระบอบประชาธิปไตยอันมีพระมหากษัตริย์ทรงเป็นประมุข สร้างจิตสำนึกของชนในชาติให้มีความจงรักภักดี และธำรงรักษาสถาบันชาติ ศาสนา พระมหากษัตริย์

- ปฏิรูปกลไกการบริหารประเทศ ขจัดคอร์รัปชัน สร้างความเป็นธรรม ลดความเหลื่อมล้ำกระจายอำนาจ และสร้างความเชื่อมั่นในกระบวนการยุติธรรม

- ป้องกันและแก้ไขการก่อความไม่สงบในจังหวัดชายแดนภาคใต้ เน้นเสริมสร้างกระบวนการสันติสุขและแนวทางสันติวิธี ขจัดความขัดแย้ง ลดความรุนแรง ตามแนวทาง “เข้าใจ เข้าถึง พัฒนา”

- บริหารจัดการความมั่นคงชายแดนและชายฝั่งทะเล โดยพัฒนาความร่วมมือเป็นหุ้นส่วนยุทธศาสตร์ความมั่นคงและการพัฒนาพื้นที่ชายแดนและชายฝั่งทะเล เสริมสร้างความสัมพันธ์ด้านวัฒนธรรมเร่งรัดจัดทำหลักเขตแดน แก้ไขปัญหาพื้นที่ทับซ้อน และปัญหาการลักลอบเข้าเมืองทั้งระบบ

- พัฒนาระบบ กลไก มาตรการและความร่วมมือระหว่างประเทศทุกระดับ รักษาคุณภาพของความสัมพันธ์กับประเทศมหาอำนาจ เพื่อรักษาผลประโยชน์ของชาติ สามารถป้องกันและแก้ไขปัญหาภัยคุกคามข้ามชาติ ลดผลกระทบจากภัยก่อการร้าย และเสริมสร้างความมั่นคงทางเทคโนโลยีสารสนเทศและไซเบอร์

- พัฒนาเสริมสร้างศักยภาพการฉีกกำลังป้องกันประเทศและกองทัพ พัฒนาโครงสร้างกำลังและยุทธโศปกรณ์ที่เหมาะสม พัฒนาระบบงานข่าวกรองให้มีประสิทธิภาพ พร้อมสร้างความร่วมมือกับประเทศเพื่อนบ้านและมิตรประเทศ รวมทั้งมีส่วนร่วมในการรักษาสันติภาพในกรอบสหประชาชาติ

- พัฒนาระบบการเตรียมพร้อมแห่งชาติ รักษาความมั่นคงของฐานทรัพยากรธรรมชาติ สิ่งแวดล้อม และการปกป้องรักษาผลประโยชน์แห่งชาติทางทะเล รวมทั้งเสริมสร้างความมั่นคงทางอาหารพลังงานและน้ำ

- ปรับกระบวนการทำงานของกลไกที่เกี่ยวข้องจากแนวตั้งสู่แนวระนาบมากขึ้น กำหนดการบริหารจัดการที่ครบวงจรและยั่งยืน / พัฒนาปรับปรุงกฎหมายให้เอื้อต่อการดำเนินงาน และให้ความสำคัญกับการติดตามประเมินผลอย่างเป็นระบบ

#### ๑.๑.๒. ยุทธศาสตร์ที่ ๒ การสร้างความสามารถในการแข่งขัน

##### ๑.๑.๒.๑ สมรรถนะทางเศรษฐกิจ

- รักษาเสถียรภาพทางเศรษฐกิจและสร้างความเชื่อมั่น โดยดำเนินนโยบายการคลังและการเงินให้มีความสอดคล้องกัน รักษาวินัยการเงินการคลังและเสถียรภาพของอัตราแลกเปลี่ยน และสร้างความเชื่อมั่นในต่างประเทศ พัฒนาระบบการเงินของประเทศให้มีประสิทธิภาพและสามารถให้บริการประชาชนทุกระดับ เพื่อส่งเสริมความสามารถในการแข่งขันภาคธุรกิจ และโอกาสในการเข้าถึงแหล่งเงินทุนของประชาชน



- ส่งเสริมการค้าและการลงทุน ทั้งภาครัฐและเอกชน ให้สอดคล้องกับยุทธศาสตร์ประเทศ และยุทธศาสตร์จังหวัดที่สะท้อนความต้องการและศักยภาพของพื้นที่ และให้อยู่บนการแข่งขันที่เป็นธรรม และมีความรับผิดชอบต่อสังคม

- พัฒนาประเทศสู่ความเป็นชาติการค้า โดยใช้ฐานเศรษฐกิจดิจิทัล และการพัฒนา นวัตกรรม ปรับปรุงประสิทธิภาพการทำธุรกิจของผู้ประกอบการ ขจัดอุปสรรค และอำนวยความสะดวก ทางด้านโครงสร้างและระบบ ด้านปัจจัยสนับสนุน และด้านบุคลากร

### ๑.๑.๒.๒ พัฒนาภาคการผลิตและบริการ

#### ภาคเกษตร

- เสริมสร้างฐานการผลิตการเกษตรให้เข้มแข็งและยั่งยืน

- เพิ่มขีดความสามารถในการแข่งขันของภาคเกษตร

- ส่งเสริมเกษตรกรรายย่อยให้ปรับไปสู่รูปแบบเกษตรยั่งยืนที่เป็นมิตรกับสิ่งแวดล้อมและ รวมกลุ่มเกษตรกรในการพัฒนาอาชีพ

- พัฒนาสินค้าเกษตรและอาหารที่มีศักยภาพในการแข่งขัน

#### ภาคอุตสาหกรรม

- พัฒนาอุตสาหกรรมศักยภาพ

#### ภาคบริการ

- สร้างรายได้จากการท่องเที่ยว

- ผลักดันประเทศไทยสู่การเป็นศูนย์กลางการให้บริการสุขภาพ

- ส่งเสริมธุรกิจบริการที่มีศักยภาพ

#### พัฒนาผู้ประกอบการ / เศรษฐกิจชุมชน

- พัฒนาทักษะและองค์ความรู้ของผู้ประกอบการไทย ในการสร้างสรรค์สินค้าและบริการ รูปแบบใหม่ให้มีจุดเด่น เพื่อตอบสนองความต้องการของตลาด และก้าวทันต่อกระแสการเปลี่ยนแปลงของ สังคมโลก ตลอดจนส่งเสริมสถาบันการศึกษาในท้องถิ่น ให้เป็นแหล่งรวบรวมและศึกษาเกี่ยวกับภูมิปัญญา ชาวบ้านในการพัฒนาผลิตภัณฑ์ที่มีความเป็นเอกลักษณ์ และพัฒนาผลิตภัณฑ์ที่มีความหลากหลาย เพื่อ ตอบสนองผู้บริโภคทุกระดับ และรณรงค์ส่งเสริมประชาสัมพันธ์ให้ผู้ประกอบการเห็นความสำคัญในการสร้าง เครื่องหมายการค้าของตนเอง และสร้างภาพลักษณ์สินค้าไทยให้เป็นที่ยอมรับของคนทั่วโลกสนับสนุน ผู้ประกอบการเดิมให้สามารถปรับตัวและเตรียมความพร้อมสำหรับรูปแบบการค้าใหม่ ๆ และ มาตรการทางการค้าในรูปแบบต่างๆ

- พัฒนาและยกระดับผลิตภาพแรงงาน เพื่อส่งเสริมขีดความสามารถในการแข่งขันของ ประเทศ

- พัฒนาวินิจฉัยขนาดกลางและขนาดย่อมสู่สากล ให้มีการรวมกลุ่มคลัสเตอร์ที่เข้มแข็ง เพื่อเป็นพลังขับเคลื่อนเศรษฐกิจไทยด้วยการพัฒนาปัจจัยแวดล้อมให้อื้อต่อการดำเนินธุรกิจและเสริมสร้าง ขีดความสามารถในการแข่งขันส่งเสริมการพัฒนาต่อยอดอุตสาหกรรมและบริการเพื่อเข้าสู่การเป็นศูนย์กลาง การผลิตบริการและอุตสาหกรรมดิจิทัล

- ยกระดับศักยภาพของสินค้าหนึ่งตำบลหนึ่งผลิตภัณฑ์ (OTOP) ไทยให้ก้าวไกลสู่สากล

- พัฒนาวินิจฉัยชุมชนและสถาบันเกษตรกร เพื่อเสริมสร้างความเข้มแข็งของชุมชนและ กลุ่มประชาชน/เกษตรกรในชุมชน ให้เป็นรากฐานสำคัญในการพัฒนาเศรษฐกิจและสังคม

### **การพัฒนาพื้นที่เศรษฐกิจพิเศษและเมือง**

-เขตเศรษฐกิจพิเศษชายแดน พัฒนาเป็นฐานการผลิตใหม่ กระจายกิจกรรมเศรษฐกิจและความเจริญสู่ภูมิภาค สร้างความมั่นคงในพื้นที่ชายแดน เชื่อมโยงกับประเทศเพื่อนบ้านทั้งในด้านการผลิตร่วมและช่องทางการตลาดร่วมกัน

- พื้นที่เศรษฐกิจบริเวณชายฝั่งทะเลตะวันออก พัฒนาเป็นฐานการผลิตที่ใช้เทคโนโลยีสูง มีบริการทันสมัย ใช้ทรัพยากรอย่างประหยัด เป็นมิตรต่อสิ่งแวดล้อมและชุมชน

- พื้นที่เมืองศูนย์กลางความเจริญ พัฒนาเป็นเมืองที่มีประสิทธิภาพ ปลอดภัย และน่าอยู่ ใช้พลังงานและทรัพยากรอย่างประหยัด จัดการสิ่งแวดล้อมเมืองอย่างเหมาะสม รองรับกิจกรรมทางเศรษฐกิจที่มีอนาคต มีระบบรางเชื่อมโยงเมืองศูนย์กลางความเจริญทั่วประเทศ บริหารจัดการโดยองค์กรปกครองส่วนท้องถิ่นที่มีขีดความสามารถสูง

### **การลงทุนพัฒนาโครงสร้างพื้นฐาน**

- ด้านการขนส่ง ปรับเปลี่ยนรูปแบบการขนส่งสินค้าทางถนนสู่การขนส่งที่ต้นทุนต่ำ รวมทั้งพัฒนาโครงสร้างพื้นฐานและสิ่งอำนวยความสะดวกในการเดินทางและขนส่งไปสู่เมืองศูนย์กลางของภูมิภาคทั่วประเทศ และเชื่อมโยงกับประเทศเพื่อนบ้าน และพัฒนาอุตสาหกรรมระบบราง และอุตสาหกรรมซ่อมบำรุงอากาศยานและการผลิตชิ้นส่วนอากาศยาน เพื่อสร้างฐานอุตสาหกรรมใหม่ของประเทศ

- ด้านความมั่นคงทางพลังงาน พัฒนาให้มีความมั่นคงในราคาที่เหมาะสม โดยกระจายประเภทของเชื้อเพลิง ส่งเสริมพลังงานทดแทนตามศักยภาพรายพื้นที่ อาศัยความก้าวหน้าทางเทคโนโลยี เพื่อเสริมสร้างศักยภาพด้านพลังงาน พึ่งพาตนเองได้อย่างยั่งยืน และนำไปสู่การสร้างอุตสาหกรรมที่จะเป็นฐานเศรษฐกิจใหม่ของประเทศ รวมทั้งเชื่อมโยงแหล่งพลังงานกับประเทศในอาเซียน

- ด้านระบบเทคโนโลยีสารสนเทศและการสื่อสาร (ICT) เน้นการพัฒนาโครงสร้างพื้นฐาน ICT ที่เป็นอินเทอร์เน็ตความเร็วสูง ให้ทันสมัยและกระจายทั่วถึง พัฒนาบุคลากรให้มีความรู้ความสามารถและเชี่ยวชาญระดับมาตรฐานสากล เพิ่มขีดความสามารถของอุตสาหกรรม ICT และใช้ ICT ในการสร้างนวัตกรรม การบริการภาครัฐแบบบูรณาการ ประยุกต์ ICT เพื่อสร้างความเข้มแข็งของภาคการผลิต การศึกษา และพาณิชย์อิเล็กทรอนิกส์

- ด้านการวิจัยและพัฒนา เพิ่มสัดส่วนค่าใช้จ่ายวิจัยและพัฒนาไม่น้อยกว่าร้อยละ ๓ โดยมีสัดส่วนรัฐต่อเอกชน ๒๐:๘๐ สนับสนุนวิจัยที่มุ่งเป้าตอบสนองความต้องการในการพัฒนาประเทศ เพิ่มจำนวนบุคลากรด้านวิจัยและพัฒนาเป็น ๗๐ คนต่อประชากร ๑๐,๐๐๐ คน

### **การเชื่อมโยงกับภูมิภาคและเศรษฐกิจโลก**

-สร้างความเป็นหุ้นส่วนการพัฒนา กับประเทศในอนุภูมิภาค ภูมิภาค และนานาชาติ ในระดับทวิภาคี และพหุภาคี เพื่อส่งเสริมความมั่นคง เพื่อสร้างความเจริญก้าวหน้าและลดความเหลื่อมล้ำอย่างยั่งยืนร่วมกัน

- ส่งเสริมให้ประเทศไทยเป็นฐานของการประกอบธุรกิจของนักลงทุนและผู้ประกอบการไทยในต่างประเทศ

- ส่งเสริมความร่วมมือกับภูมิภาคและนานาชาติ ในการสร้างความมั่นคงด้านพลังงาน ด้านอาหาร ด้านสิ่งแวดล้อม และการบริหารจัดการภัยพิบัติในรูปแบบต่างๆ รวมทั้งการป้องกันภัยในทุกรูปแบบ

- ส่งเสริมบทบาทการเป็นผู้ประสานประโยชน์ในการเชื่อมโยงและถ่วงดุลระหว่างกลุ่มอำนาจต่างๆ และแก้ไขปัญหาความแตกต่างทางเศรษฐกิจของประเทศในภูมิภาค โดยการดำรงความสัมพันธ์ที่

ดีกับประเทศและองค์การระหว่างประเทศทั้งในและนอกภูมิภาคอย่างต่อเนื่อง บนหลักของการรักษาคุณภาพของการปฏิสัมพันธ์กับกลุ่มมหาอำนาจต่างๆ

- เพิ่มบทบาทและการมีส่วนร่วมของไทยในองค์การระหว่างประเทศ ในการผลักดันการพัฒนาในอนุภูมิภาคและภูมิภาค รวมทั้งประเทศกำลังพัฒนาในภูมิภาคอื่นๆ และให้ความช่วยเหลือทั้งในด้านการเงินและทางเทคนิคกับประเทศกำลังพัฒนาในการพัฒนาด้านความเชื่อมโยงทางเศรษฐกิจสังคมและการพัฒนาทุนมนุษย์

- สนับสนุนการเปิดเสรีทางการค้า ทั้งในระดับทวิภาคี ภูมิภาค และพหุภาคี และส่งเสริมการค้ากับกลุ่มประเทศกำลังพัฒนาในภูมิภาคเดียวกัน (Intra-Regional Trade) มากขึ้น เร่งรัดการใช้ประโยชน์จากข้อตกลงที่มีผลบังคับใช้แล้ว ตลอดจนใช้โอกาสจากการเปิดเสรีการค้าและการลงทุน รวมทั้งวางแนวทางป้องกันผลกระทบที่อาจเกิดขึ้น

- สร้างองค์ความรู้ด้านการต่างประเทศ และให้ความรู้ความเข้าใจด้านการต่างประเทศ และผลประโยชน์ที่มีต่อการพัฒนาประเทศต่อภาคส่วนต่างๆ และสาธารณชนไทย รวมทั้งดำเนินการเชิงรุกในการสร้างความเข้าใจ ความเชื่อมั่น และภาพลักษณ์ที่ดี และศักยภาพทางเศรษฐกิจ และด้านอื่นๆ ของประเทศไทย

### ๑.๑.๓. ยุทธศาสตร์ที่ ๓ การพัฒนาและเสริมสร้างศักยภาพทรัพยากรมนุษย์

๑.๑.๓.๑ การพัฒนาศักยภาพคนตลอดช่วงชีวิตให้สนับสนุนการเจริญเติบโตของประเทศ โดยพัฒนาเริ่มตั้งแต่ในครรภ์และต่อเนื่องไปตลอดช่วงชีวิต ได้แก่ (๑) ช่วงการตั้งครรภ์/แรกเกิด/ปฐมวัย (๒) วัยเรียน (๓) วัยรุ่น/นักศึกษา (๔) วัยแรงงาน และ (๕) วัยผู้สูงอายุ

๑.๑.๓.๒ การยกระดับคุณภาพการศึกษาและการเรียนรู้ให้มีคุณภาพ เท่าเทียม และทั่วถึงโดยการปฏิรูปโครงสร้างและระบบบริหารจัดการการศึกษาในทุกๆ ระดับ การเข้าถึงการศึกษาอย่างเท่าเทียมและทั่วถึง และการยกระดับสถาบันการศึกษาในสาขาที่มีความเชี่ยวชาญสู่ความเป็นเลิศ ปฏิรูประบบการคลัง ด้านการศึกษาเพื่อเพิ่มคุณภาพและประสิทธิภาพการจัดการศึกษา ส่งเสริมการมีส่วนร่วมจากภาคเอกชนในการจัดการศึกษา ปรับระบบการผลิตและพัฒนาครูผู้สอน พัฒนาระบบการประเมินและการรับรองคุณภาพ รวมทั้งให้มีการปฏิรูประบบการเรียนรู้

๑.๑.๓.๓ การสร้างเสริมให้คนมีสุขภาวะที่ดี โดยมุ่งเน้นการป้องกันและควบคุมปัจจัยที่คุกคามสุขภาพการพัฒนาสภาพแวดล้อมที่เอื้อต่อสุขภาพ การส่งเสริมรูปแบบการดำเนินชีวิตที่สนับสนุนการมีสุขภาพกายและจิตที่ดี สร้างและเผยแพร่ความรู้ด้านสุขภาพเพื่อนำไปสู่การปรับเปลี่ยนพฤติกรรมสุขภาพ พัฒนารูปแบบการกีฬาเพื่อสุขภาพที่เหมาะสมกับแต่ละช่วงวัย

๑.๑.๓.๔ การสร้างความอยู่ดีมีสุขของครอบครัวไทย เสริมสร้างศักยภาพและบทบาทหน้าที่ของสถาบันครอบครัวในการบ่มเพาะ วางรากฐานการพัฒนาจิตใจให้เข้มแข็ง มีคุณธรรม จริยธรรม ความซื่อสัตย์ สุจริต จิตสำนึกสาธารณะ ควบคู่ไปกับการสร้างค่านิยมหลักของไทยให้สมาชิกในครอบครัวสร้างความอบอุ่นและมั่นคงให้สมาชิกในครอบครัว

### ๑.๑.๔. ยุทธศาสตร์ที่ ๔ การสร้างโอกาสและความเสมอภาคทางสังคม

๑.๑.๔.๑ การสร้างความมั่นคงและการลดความเหลื่อมล้ำทางด้านเศรษฐกิจและสังคม โดยสร้างความมั่นคงทางด้านรายได้และการออม กระจายทรัพยากรให้ทั่วถึงเป็นธรรมทั้งในด้านบริการสาธารณะขั้นพื้นฐาน ฐานทรัพยากรต่างๆ โดยเฉพาะ ในกลุ่มผู้มีรายได้น้อยและกลุ่มด้อยโอกาส ความเป็นธรรมในการเข้าถึงกระบวนการยุติธรรม

๑.๑.๔.๒ การพัฒนาระบบบริการและระบบบริหารจัดการสุขภาพ บูรณาการระบบหลักประกันสุขภาพภาครัฐ ๓ กองทุน เพื่อให้เกิดความเป็นเอกภาพในการบริหารจัดการ และลดความเหลื่อมล้ำในระบบหลักประกันสุขภาพ การส่งเสริมการอภิบาลระบบสุขภาพในลักษณะเครือข่าย รวมทั้งการพัฒนา รูปแบบการกีฬาเพื่อสุขภาพ

๑.๑.๔.๓ การสร้างสภาพแวดล้อมและนวัตกรรมที่เอื้อต่อการดำรงชีวิตในสังคมสูงวัย โดยเตรียมการด้านโครงสร้างพื้นฐานและสิ่งแวดลอมที่เอื้อต่อผู้สูงอายุและผู้ด้อยโอกาส

๑.๑.๔.๔ การสร้างความเข้มแข็งของสถาบันทางสังคมและทุนทางวัฒนธรรมและความเข้มแข็งของชุมชน โดยการฟื้นฟูบทบาทสถาบันศาสนา การธำรงรักษาวัฒนธรรมและขนบธรรมเนียมประเพณี เพื่อเป็นรากฐานที่เข้มแข็งในสังคม ตลอดจนการเสริมสร้างความเข้มแข็งของชุมชนเพื่อให้ชุมชนสามารถจัดการตนเองได้อย่างยั่งยืน

๑.๑.๔.๕ พัฒนาการสื่อสารมวลชนให้เป็นกลไกในการสนับสนุนการพัฒนา ส่งเสริมจรรยาบรรณของสื่อมวลชน มีการปรับปรุงระบบตรวจสอบสื่อ มีการกำหนดบทลงโทษ และพัฒนาภาคประชาชน ให้มีความรู้เท่าทันสื่อโดยเฉพาะสื่อออนไลน์

#### ๑.๑.๕. ยุทธศาสตร์ที่ ๕ การสร้างการเติบโตบนคุณภาพชีวิตที่เป็นมิตรต่อสิ่งแวดล้อม

๑.๑.๕.๑ จัดระบบอนุรักษ์ พื้นฟูและป้องกันการทำลายทรัพยากรธรรมชาติ

- ปกป้องรักษาและฟื้นฟูทรัพยากรป่าไม้ ดำเนินการปราบปรามและป้องกันการบุกรุกทำลายป่าอย่างเข้มงวด

- ส่งเสริมการปลูกป่าเศรษฐกิจ บริหารจัดการการใช้ประโยชน์ที่ดินในพื้นที่ป่าไม้บนพื้นฐานให้คนและชุมชนสามารถอยู่กับป่าได้ และส่งเสริมแนวทางประเมินมูลค่าการให้บริการของระบบนิเวศ และการสร้างรายได้จากการอนุรักษ์

- วางระบบป้องกันการกัดเซาะชายฝั่ง

- เสริมสร้างความเข้มแข็งและความร่วมมือในภูมิภาคอาเซียนด้านการจัดการทรัพยากรธรรมชาติและสิ่งแวดล้อมอย่างยั่งยืน

๑.๑.๕.๒ วางระบบบริหารจัดการน้ำให้มีประสิทธิภาพ

- เน้นการปรับระบบการบริหารจัดการอุทกภัยอย่างบูรณาการ ให้มีแหล่งกักเก็บน้ำ และแหล่งชะลอน้ำที่เพียงพอ เพิ่มขีดความสามารถในการเก็บกักน้ำและเพิ่มประสิทธิภาพการระบายน้ำ และการผันน้ำ และการพัฒนาคลังข้อมูลระบบพยากรณ์ และการเตือนภัย และแผนงานเผชิญเหตุเฉพาะพื้นที่ ตลอดจนการปรับปรุงองค์กรและกฎหมาย รวมทั้งการสร้างการมีส่วนร่วมในการบริหารจัดการน้ำ

- พัฒนาและใช้พลังงานที่เป็นมิตรกับสิ่งแวดล้อม

- ลดการปล่อยก๊าซเรือนกระจก

- เพิ่มประสิทธิภาพการใช้พลังงาน ส่งเสริมการผลิตพลังงานสะอาด

- กำหนดกฎระเบียบ และสร้างกลไกให้ทุกภาคส่วนใช้พลังงานอย่างมีประสิทธิภาพ

- สร้างความรู้ความเข้าใจให้กับประชาชนเกี่ยวกับการพัฒนาและการประหยัดพลังงานอย่างถูกต้องและต่อเนื่อง

๑.๑.๕.๓ พัฒนาเมืองอุตสาหกรรมเชิงนิเวศและเมืองที่เป็นมิตรกับสิ่งแวดล้อม

- พัฒนาพื้นที่อุตสาหกรรมหนาแน่นให้เป็นเมืองอุตสาหกรรมนิเวศต้นแบบ และบรรจุให้เป็นแผนพัฒนาของจังหวัดและพื้นที่

- สนับสนุนและผลักดันให้โรงงานปฏิบัติสู่อุตสาหกรรมสีเขียว และปรับกฎระเบียบให้เอื้อต่อการพัฒนา

- เพิ่มศักยภาพเมืองด้านสิ่งแวดล้อมอย่างมีส่วนร่วม โดยเฉพาะในการเพิ่มประสิทธิภาพการจัดการของเสีย

- เพิ่มพื้นที่สีเขียวเพื่อเป็นแหล่งดูดซับมลพิษและเก็บกักคาร์บอน

- พัฒนาพื้นที่เพื่อเชื่อมโยงโอกาสจากอาเซียน ในการพัฒนาเมืองที่เป็นมิตรกับสิ่งแวดล้อมอย่างสมดุลและยั่งยืน

๑.๑.๕.๔ การร่วมลดปัญหาโลกร้อนและปรับตัวให้พร้อมรับการเปลี่ยนแปลงสภาพภูมิอากาศ

- ลดการก่อก๊าซเรือนกระจก

- เพิ่มขีดความสามารถในการปรับตัวต่อการเปลี่ยนแปลงสภาพภูมิอากาศ

- ส่งเสริมการผลิตและบริโภคที่เป็นมิตรกับสิ่งแวดล้อม

- ป้องกัน ฝ่าระวาง และเตือนภัยพิบัติทางธรรมชาติ ส่งเสริมการทำแผนบริหารความต่อเนื่องทางธุรกิจ

๑.๑.๕.๕ ใช้เครื่องมือทางเศรษฐศาสตร์และนโยบายการคลังเพื่อสิ่งแวดล้อม

- จัดให้มีภาษีและค่าธรรมเนียมสำหรับผลิตภัณฑ์ที่ก่อให้เกิดผลกระทบต่อสิ่งแวดล้อม และค่าธรรมเนียมการจัดการมลพิษ การวางเงินประกันความเสี่ยงหรือความเสียหายต่อสิ่งแวดล้อม

- ปรับปรุงโครงสร้างภาษี เพื่อส่งเสริมการประหยัดพลังงาน การใช้พลังงานทางเลือกและอนุรักษ์สิ่งแวดล้อม

- ส่งเสริมการจัดซื้อจัดจ้างที่เป็นมิตรกับสิ่งแวดล้อม รวมทั้งการปรับปรุงระบบโครงสร้างองค์กร กลไก กระบวนการยุติธรรม และกฎหมายในการบริหารจัดการทรัพยากรธรรมชาติและสิ่งแวดล้อมให้ทันสมัยและมีประสิทธิภาพ เน้นหลักการกระจายอำนาจให้กับท้องถิ่นและการมีส่วนร่วมของประชาชน

### ๑.๑.๖. ยุทธศาสตร์ที่ ๖ การปรับสมดุลและพัฒนาระบบการบริหารจัดการภาครัฐ

๑.๑.๖.๑ การปรับปรุงการบริหารจัดการรายได้และรายจ่ายของภาครัฐ

- ปฏิรูประบบภาษีทั้งระบบ เพื่อเพิ่มรายได้ของภาครัฐและเป็นเครื่องมือในการเพิ่มขีดความสามารถในการแข่งขันและลดความเหลื่อมล้ำ

- ปฏิรูประบบการใช้จ่ายงบประมาณให้เกิดประสิทธิภาพและประสิทธิผล จัดให้มีกฎหมายที่เป็นกรอบในการบริหารการเงินการคลังภาครัฐ มีการจัดทำงบประมาณระยะปานกลางและระยะยาว เพื่อสนับสนุนการขับเคลื่อนนโยบายตามยุทธศาสตร์ชาติและแผนพัฒนาประเทศ

- มุ่งเน้นการจัดทำงบประมาณโดยยึดพื้นที่และประเด็นวาระการพัฒนาเป็นตัวตั้ง และให้ประชาชนเข้ามามีส่วนร่วมในกระบวนการจัดทำงบประมาณได้มากขึ้น

๑.๑.๖.๒ ปรับปรุงบทบาท ภารกิจ และโครงสร้างของหน่วยงานภาครัฐ

- ทบทวนบทบาทภารกิจของหน่วยงานภาครัฐให้มีความเหมาะสม ถ่ายโอนงานให้ภาคส่วนอื่น เพิ่มประสิทธิภาพและผลิตภาพในการปฏิบัติราชการและสร้างโปร่งใสในการปฏิบัติราชการ
- พัฒนาให้หน่วยงานภาครัฐเป็นองค์กรแห่งการเรียนรู้ เปิดโอกาสให้ประชาชนเข้ามามีส่วนร่วมในการดำเนินงานของหน่วยงานภาครัฐ ตอบสนองความต้องการของประชาชนตามหลักการบริหารกิจการบ้านเมืองที่ดีเพื่อสร้างความเชื่อมั่นศรัทธาในการบริหารราชการแผ่นดิน

#### ๑.๑.๖.๓ การวางระบบบริหารงานราชการแบบบูรณาการ

- พัฒนารูปแบบและวิธีการทำงานของภาครัฐในระดับต่างๆ ระหว่างราชการบริหารส่วนกลาง ส่วนภูมิภาค และส่วนท้องถิ่น โดยเน้นการยึดพื้นที่เป็นหลัก และปรับปรุงการจัดสรรงบประมาณให้เป็นแบบยึดพื้นที่เป็นตัวตั้ง รวมทั้งวางเงื่อนไขการจัดสรรงบประมาณให้กระทรวง/กรม ต้องสนับสนุนการขับเคลื่อนแผนพัฒนาจังหวัด/กลุ่มจังหวัดในสัดส่วนวงเงินงบประมาณที่เหมาะสม

#### ๑.๑.๖.๔ การพัฒนาระบบบริหารจัดการกำลังคนและพัฒนาบุคลากรภาครัฐ

- วางแผนกำลังคนเชิงยุทธศาสตร์ ให้มีความเหมาะสม ไม่เป็นภาระต่องบประมาณประเทศ
- สรรหา และจูงใจให้คนรุ่นใหม่ที่มีขีดสมรรถนะสูงเข้ามาสู่ระบบราชการไทย สนับสนุนให้มีการแลกเปลี่ยนบุคลากรระหว่างภาครัฐและภาคเอกชน
- เสริมสร้างระบบคุณธรรม และวางมาตรการที่เหมาะสมในการแต่งตั้ง โยกย้าย

#### ๑.๑.๖.๕ การต่อต้านการทุจริตและประพฤติมิชอบ

- ส่งเสริมสนับสนุนให้ภาคีองค์กรภาคเอกชน ภาคประชาสังคม ชุมชน ประชาชน และเครือข่ายต่างๆ สอดส่องเฝ้าระวัง ตรวจสอบ หรือต่อต้านการทุจริตและประพฤติมิชอบของบุคลากรภาครัฐวางมาตรการคุ้มครองพยานและผู้ที่เกี่ยวข้อง
- พัฒนาระบบตรวจสอบสาธารณะและผู้ตรวจสอบอิสระจากภายนอก ที่ผ่านการฝึกอบรม เข้ามาดำเนินการตรวจสอบการจัดซื้อจัดจ้างของทางราชการ

#### ๑.๑.๖.๖ การพัฒนาระบบการให้บริการประชาชนของหน่วยงานภาครัฐ

- พัฒนาการบริการของภาครัฐสู่ความเป็นเลิศ เพื่อตอบสนองความต้องการของผู้รับบริการ
- พัฒนาศูนย์กลางการให้บริการด้วยระบบ e-service และการจัดทำ web-portal จัดทำฐานข้อมูลงานบริการที่มีประสิทธิภาพ ให้ประชาชนเข้าถึงการให้บริการของรัฐได้โดยสะดวก
- ยกระดับประสิทธิภาพการให้บริการ การบริการ online ผ่านทางเว็บไซต์ โทรศัพท์มือถือ

#### ๑.๑.๖.๗ การปรับปรุงแก้ไข กฎหมาย และระเบียบ ข้อบังคับที่ล้าสมัย

- การปรับปรุงกฎหมาย ระเบียบ และข้อบังคับให้เอื้ออำนวยต่อการบริหารราชการแผ่นดิน การประกอบธุรกิจ ข้อตกลงระหว่างประเทศและการแข่งขันระหว่างประเทศ เพิ่มศักยภาพหน่วยงานภาครัฐที่มีหน้าที่ให้ความเห็นทางกฎหมายให้สามารถปฏิบัติงาน ได้อย่างรวดเร็ว สามารถให้ความช่วยเหลือภาคเอกชนและประชาชนได้

## ๑.๒) แผนพัฒนาเศรษฐกิจและสังคมแห่งชาติ ฉบับที่ ๑๒

### กรอบวิสัยทัศน์แผนพัฒนาเศรษฐกิจและสังคมแห่งชาติ ฉบับที่ ๑๒

จากสถานะของประเทศและบริบทการเปลี่ยนแปลงต่างๆที่ประเทศกำลังประสบอยู่ ทำให้การกำหนดวิสัยทัศน์แผนพัฒนาฯฉบับที่ ๑๒ ยังคงมีความต่อเนื่องจากวิสัยทัศน์แผนพัฒนาฯฉบับที่ ๑๑ และกรอบหลักของการวางแผนที่น้อมนำ และประยุกต์ใช้หลักปรัชญาของเศรษฐกิจพอเพียง ยึดคนเป็นศูนย์กลางของการพัฒนาอย่างมีส่วนร่วม การพัฒนาที่ยืดหยุ่นสมดุล ยั่งยืน โดยวิสัยทัศน์ของการพัฒนาในแผนพัฒนาฯฉบับที่ ๑๒ ต้องให้ความสำคัญกับการกำหนดทิศทางการพัฒนาที่มุ่งมั่นสู่การเปลี่ยนแปลงผ่านประเทศไทย จากประเทศที่มีรายได้ปานกลางไปสู่ประเทศที่มีรายได้สูง มีความมั่นคง และยั่งยืน สังคมอยู่ร่วมกันอย่างมีความสุข และนำไปสู่การบรรลุวิสัยทัศน์ระยะยาว “มั่นคง มั่งคั่ง ยั่งยืน” ของประเทศ

### การกำหนดตำแหน่งทางยุทธศาสตร์ของประเทศ (Country Strategic Positioning)

เป็นการกำหนดตำแหน่งทางยุทธศาสตร์ของประเทศที่สอดคล้องกับยุทธศาสตร์ชาติที่ สศช. ได้จัดทำขึ้น “ประเทศไทยเป็นประเทศรายได้สูงที่มีการกระจายรายได้อย่างเป็นธรรม เป็นศูนย์กลางด้านการขนส่งและโลจิสติกส์ของภูมิภาคสู่ความเป็นชาติการค้าและบริการ (Trading and Service Nation) เป็นแหล่งผลิตสินค้าเกษตรอินทรีย์และเกษตรปลอดภัย แหล่งอุตสาหกรรมสร้างสรรค์และมีนวัตกรรมสูงที่เป็นมิตรต่อสิ่งแวดล้อม

### เป้าหมาย

#### ๑) การหลุดพ้นจากกับดักประเทศรายได้ปานกลางสู่รายได้สูง

๑.๑) เศรษฐกิจขยายตัวเฉลี่ยไม่ต่ำกว่าร้อยละ ๕.๐

๑.๒) ผลิตภัณฑ์มวลรวมในประเทศต่อหัว (GDP Per Capita) และรายได้ประชาชาติต่อหัว (GNP Per Capita) ณ สิ้นแผนพัฒนาฯฉบับที่ ๑๒ ในปี ๒๕๖๔ เพิ่มขึ้นเป็น ๓๑๗,๐๕๑ บาท (๘,๓๒๕ ดอลลาร์ สหรัฐ) และ ๓๐๑,๑๘๙ บาท (๘,๘๕๙ ดอลลาร์ สหรัฐ) ต่อคนต่อปี

๑.๓) ผลผลิตภาพการผลิตเพิ่มขึ้นไม่ต่ำกว่าเฉลี่ยร้อยละ ๒.๕ ต่อปี

๑.๔) การลงทุนรวมขยายตัวไม่ต่ำกว่าเฉลี่ยร้อยละ ๘.๐ (การลงทุนรวมของการลงทุนภาครัฐไม่ต่ำกว่าร้อยละ ๑๐.๐ และการลงทุนของภาคเอกชนขยายตัวไม่ต่ำกว่าเฉลี่ยร้อยละ ๗.๕ ในขณะที่ปริมาณการส่งออกขยายตัวเฉลี่ยไม่ต่ำกว่าร้อยละ ๔.๐ ต่อปี)

๒) การพัฒนาศักยภาพคนให้สนับสนุนการเจริญเติบโตของประเทศและการสร้างสังคมสูงวัยอย่างมีคุณภาพ

๒.๑) ประชาชนทุกช่วงวัยมีความมั่นคงทางเศรษฐกิจและสังคม (Socio-Economic Security) และมีคุณภาพชีวิตที่ดีขึ้น

๒.๒) การศึกษาและการเรียนรู้ได้รับการพัฒนาคุณภาพ

๒.๓) สถาบันทางสังคมมีความเข้มแข็งเป็นฐานรากที่เอื้อต่อการพัฒนาคน

### ๓) การลดความเหลื่อมล้ำในสังคม

๓.๑) การกระจายรายได้มีความเท่าเทียมกันมากขึ้น

๓.๒) บริการทางสังคมมีคุณภาพและมีการกระจายอย่างทั่วถึง

### ๔) การสร้างการเจริญเติบโตทางเศรษฐกิจและสังคมที่เป็นมิตรกับสิ่งแวดล้อม

๔.๑) รักษาความมั่นคงของฐานทรัพยากร สร้างสมดุลระหว่างการอนุรักษ์และการใช้ประโยชน์อย่างยั่งยืนและเป็นธรรม

๔.๒) ขับเคลื่อนประเทศสู่เศรษฐกิจและสังคมที่เป็นมิตรต่อสิ่งแวดล้อม

๔.๓) เพิ่มขีดความสามารถในการรับมือภัยพิบัติ และการเปลี่ยนแปลงสภาพภูมิอากาศ

๔.๔) เพิ่มประสิทธิภาพและเสริมสร้างธรรมาภิบาลในการบริหารจัดการ

ทรัพยากรธรรมชาติและสิ่งแวดล้อม

๔.๕) มีการบริหารจัดการน้ำให้สมดุลระหว่างการอุปสงค์และอุปทานของน้ำ

### ๕ การบริหารราชการแผ่นดินที่มีประสิทธิภาพ

๕.๑) การบริหารงานภาครัฐที่โปร่งใส เป็นธรรม มีประสิทธิภาพ และมีส่วนร่วม

๕.๒) ขจัดการทุจริตคอร์รัปชัน

๕.๓) มีการกระจายอำนาจที่เหมาะสม

### แนวทางการพัฒนา

#### ๑) การยกระดับศักยภาพการแข่งขันและการหลุดพ้นกับดักรายได้ปานกลางสู่รายได้สูง

๑.๑) การส่งเสริมด้านการวิจัยและพัฒนา พัฒนาสถานะแวดล้อมของการพัฒนา

วิทยาศาสตร์ เทคโนโลยี วิจัย และนวัตกรรม ทั้งด้านการลงทุนในการวิจัยและพัฒนา ด้านบุคลากรวิจัย ด้านโครงสร้างพื้นฐาน และด้านการบริหารจัดการ รวมทั้งสนับสนุนและผลักดันให้ผู้ประกอบการมีบทบาทหลักด้านเทคโนโลยีและนวัตกรรม ตลอดจนผลักดันงานวิจัยและพัฒนาให้ใช้ประโยชน์อย่างแท้จริงทั้งเชิงพาณิชย์และสาธารณะโดยให้ความคุ้มครองทรัพย์สินทางปัญญา

๑.๒) การพัฒนาผลิตภาพแรงงาน สร้างความร่วมมือระหว่างภาครัฐและภาคเอกชน

ในการพัฒนากำลังคนและแรงงานให้มีทักษะความรู้และสมรรถนะที่สอดคล้องกับความต้องการของตลาดและรองรับการเปิดเสรีของประชาคมอาเซียน โดยยกระดับและพัฒนาสมรรถนะแรงงานไทยด้วยเทคโนโลยี เร่งรัดให้แรงงานทั้งระบบมีการเรียนรู้ขั้นพื้นฐานเพื่อสามารถแข่งขันในตลาดแรงงานได้ สนับสนุนให้แรงงานและปัจจัยการผลิตมีความยืดหยุ่นในการเคลื่อนย้ายระหว่างสาขาการผลิตและระหว่างพื้นที่การผลิต เพื่อให้แรงงานสามารถเคลื่อนย้ายไปสู่สาขาการผลิตที่มีผลิตภาพการผลิตสูงสุด และสนับสนุนให้ผู้ประกอบการในภาคอุตสาหกรรมและบริการจัดทำกรอบคุณวุฒิวิชาชีพและมาตรฐานฝีมือแรงงานให้เป็นมาตรฐานที่เชื่อมโยงกันเพื่อยกระดับทักษะของแรงงานไทย

๑.๓) การส่งเสริมผู้ประกอบการที่เข้มแข็งและพาณิชย์ดิจิทัล พัฒนาขีดความสามารถ



ของผู้ประกอบการให้มีความยืดหยุ่น สามารถปรับตัวและดำเนินธุรกิจท่ามกลางการดำเนินนโยบายและมาตรการการกีดกันทางการค้าในรูปแบบต่างๆ เพิ่มสัดส่วนความเป็นเจ้าของของคนไทยและสนับสนุนให้มีการขยายตลาดที่มีแบรนด์สินค้าและช่องทางการตลาดที่เป็นของตนเองมากขึ้น ตลอดจนพัฒนาต่อยอดอุตสาหกรรมและบริการเพื่อเข้าสู่การเป็นศูนย์กลางการผลิต บริการ และอุตสาหกรรมดิจิทัล

**๑.๔) การลงทุนโครงสร้างพื้นฐาน** เร่งลงทุนและพัฒนาโครงสร้างพื้นฐานด้านการคมนาคมขนส่งเพื่อเชื่อมโยงพื้นที่เศรษฐกิจในประเทศและต่างประเทศ ทั้งการพัฒนาและปรับปรุงโครงข่ายรถไฟให้เป็นโครงข่ายหลักในการเดินทางและขนส่งของประเทศ พัฒนาโครงข่ายระบบขนส่งสาธารณะและโครงข่ายทางหลวงพิเศษระหว่างเมือง ขยายขีดความสามารถของท่าอากาศยานหลักของประเทศ พัฒนาท่าเรือที่มีศักยภาพให้เป็นที่เรืออีเล็กทรอนิกส์เต็มรูปแบบ รวมทั้งพัฒนาและปรับปรุงระบบโทรคมนาคมของประเทศตลอดจนสนับสนุนการพัฒนาด้านอุตสาหกรรมที่เกิดจากลงทุนด้านโครงสร้างพื้นฐาน เช่น อุตสาหกรรมซ่อมบำรุงและผลิตชิ้นส่วนอากาศยาน และอุตสาหกรรมระบบราง เป็นต้น เพื่อสร้างโอกาสทางเศรษฐกิจให้กับประเทศในการเป็นฐานการผลิตในภูมิภาคอาเซียน

**๑.๕) การปรับโครงสร้างการผลิต** ปรับโครงสร้างการผลิตภาคเกษตร โดยการปรับเปลี่ยนจากการผลิตสินค้าเกษตรขั้นปฐม เป็นสินค้าเกษตรแปรรูปที่มีมูลค่าสูงมีคุณภาพและมาตรฐานสากล สามารถสร้างความเชื่อมโยงทางด้านวัตถุดิบกับประเทศเพื่อนบ้านและลดระดับการผลิตสินค้าขั้นปฐมที่สูญเสียขีดความสามารถในการแข่งขันลงสู่ระดับที่จำเป็นสำหรับการสร้างความมั่นคงทางด้านอาหารและพลังงาน จัดระบบการผลิตให้สอดคล้องกับศักยภาพพื้นที่และความต้องการของตลาดตั้งแต่ต้นน้ำถึงปลายน้ำทั้งด้านกายภาพและเศรษฐกิจรวมทั้งส่งเสริมการรวมกลุ่มทางการเกษตรจากกิจการเจ้าของคนเดียวเป็นการประกอบการในลักษณะสหกรณ์ ห้างหุ้นส่วน และบริษัทเพื่อให้เกิดการประหยัดจากขนาด พิจาราราคาพันธุ์พืชที่เหมาะสมกับศักยภาพของพื้นที่และแหล่งน้ำ ใช้เทคโนโลยีการผลิตในระดับที่เหมาะสม ใช้กลไกตลาดในการป้องกันความเสี่ยง ตลอดจนส่งเสริมและเร่งขยายผลแนวคิดการทำเกษตรตามหลักปรัชญาของเศรษฐกิจพอเพียง และระบบเกษตรกรรมยั่งยืน

ปรับโครงสร้างการผลิตภาคบริการโดยเร่งพัฒนาระบบคมนาคมขนส่งให้เกิดความเชื่อมโยงกันเป็นเครือข่ายทั้งทางบก ทางน้ำ และทางอากาศ เร่งพัฒนาท่าเทียบเรือขนาดใหญ่เพื่อรองรับการเติบโตของการท่องเที่ยวทางทะเล ปรับปรุงแก้ไขกฎหมายที่เกี่ยวข้องกับการท่องเที่ยวให้ครอบคลุมและทันสมัยทั้งการควบคุมกิจกรรมต่างๆ เกี่ยวกับการท่องเที่ยวและส่งเสริมการท่องเที่ยวและกำหนดและจัดทำกฎหมายเพื่อยกระดับมาตรฐานการท่องเที่ยวของไทยสู่สากลและรองรับการพัฒนาการท่องเที่ยวให้สามารถแข่งขันได้ในระดับนานาชาติ รวมทั้งส่งเสริมการพัฒนาเชิงพื้นที่ในลักษณะกลุ่มคลัสเตอร์ท่องเที่ยว โดยสนับสนุนการพัฒนาด้านการท่องเที่ยวของพื้นที่ที่มีความเชื่อมโยงด้านการท่องเที่ยวในภูมิภาคอาเซียน ทั้งประเทศที่มีพรมแดนติดกันและประเทศที่มีโครงข่ายคมนาคมขนส่งเชื่อมโยงกันเพื่อให้เกิดการพัฒนาแบบองค์รวมทั้งระบบ

พัฒนาต่อยอดอุตสาหกรรมอนาคตเพื่อเป็นแหล่งการถ่ายทอดเทคโนโลยี เชื่อมโยงการผลิตกับอุตสาหกรรมที่เป็นฐานรายได้ประเทศ และเป็นกลไกการขับเคลื่อนเศรษฐกิจไทยให้เข้าสู่การเป็นศูนย์กลางการผลิตและบริการทั้งในระดับอนุภูมิภาคและในภูมิภาคอาเซียน

พัฒนาโครงสร้างพื้นฐานที่สนับสนุนการขยายตัวด้านการค้าการลงทุน เช่น โลจิสติกส์ และพลังงานรวมทั้งปัจจัยสนับสนุนการลงทุนอื่นๆ เช่น ลดอุปสรรคการเคลื่อนย้ายเงินทุนระหว่างประเทศ เป็นต้น ส่งเสริมการนำเทคโนโลยีและนวัตกรรมมาประยุกต์ใช้ทั้งภาคการผลิต การตลาด การบริหารจัดการ การเงิน

และโลจิสติกส์ เชื่อมโยงเศรษฐกิจดิจิทัล ในการอำนวยความสะดวกทางการค้าการลงทุนด้วยระบบอิเล็กทรอนิกส์ และสนับสนุนการลงทุน เพื่อสร้างเศรษฐกิจและสังคมแห่งปัญญาและการเรียนรู้ มุ่งเน้นการพัฒนาธุรกิจเชิงสร้างสรรค์ การลงทุนที่ใช้เทคโนโลยีขั้นสูงและเป็นมิตรกับสิ่งแวดล้อม การประหยัดพลังงาน และการใช้พลังงานทดแทน การลงทุนด้านการวิจัยและพัฒนาเชิงพาณิชย์ การจัดตั้งสำนักงานใหญ่ข้ามประเทศ บริษัทการค้าระหว่างประเทศรวมทั้งการให้ความสำคัญเรื่องความรับผิดชอบต่อสังคมและการตอบแทนสู่สังคมขององค์กร และกิจการเพื่อสังคม

## ๒) การพัฒนาศักยภาพคนตามช่วงวัยและการปฏิรูประบบเพื่อสร้างสังคมสูงวัยอย่างมีคุณภาพ

๒.๑) การพัฒนาศักยภาพคนในทุกช่วงวัยให้สนับสนุนการเจริญเติบโตของประเทศ โดยช่วงวัยเด็กตั้งแต่แรกเกิด ให้มีพัฒนาการที่สมวัยในทุกด้าน วัยเรียน วัยรุ่น ให้มีทักษะการเรียนรู้ ทักษะชีวิต สามารถอยู่ร่วมกับผู้อื่นภายใต้บริบทสังคมที่เป็นพหุวัฒนธรรม วัยแรงงานให้มีการพัฒนาระดับสมรรถนะฝีมือแรงงานเพื่อสร้าง ผลผลิตภาพเพิ่มให้กับประเทศ วัยผู้สูงอายุให้มีการทำงานที่เหมาะสมตามศักยภาพและประสบการณ์ มีรายได้ในการดำรงชีวิต มีการสร้างเสริมและฟื้นฟูสุขภาพเพื่อป้องกันหรือชะลอความทุพพลภาพและโรคเรื้อรังต่างๆ ที่จะก่อให้เกิดภาระต่อปัจเจกบุคคล ครอบครัว และระบบบริการสุขภาพ

๒.๒) การยกระดับคุณภาพการศึกษาและการเรียนรู้ให้มีคุณภาพ เท่าเทียมและทั่วถึง โดย (๑) ปฏิรูประบบบริหารจัดการทางการศึกษา โดยปรับระบบบริหารจัดการการศึกษาใหม่ เพื่อสร้างความรับผิดชอบต่อผลลัพธ์ (Accountability) (๒) ปฏิรูประบบการคลังด้านการศึกษา เพื่อเพิ่มคุณภาพและประสิทธิภาพการจัดการศึกษาโดยการจัดสรรงบประมาณตรงสู่ผู้เรียน ส่งเสริมการมีส่วนร่วมจากภาคเอกชนในการจัดการศึกษา (๓) พัฒนาคุณภาพครูทั้งระบบ ตั้งแต่กระบวนการผลิต สรรหา และการคัดเลือกให้ได้คนดีคนเก่ง รวมทั้งระบบการประเมินและรับรองคุณภาพที่เน้นผลลัพธ์จากตัวผู้เรียน และ (๔) ปฏิรูประบบการเรียนรู้ โดยมุ่งจัดการเรียนรู้ เพื่อสร้างสมรรถนะกำลังคนทั้งระบบการศึกษาตั้งแต่ระดับปฐมศึกษาจนถึงการเรียนรู้ตลอดชีวิต พัฒนาสื่อเพื่อการเรียนรู้ ปรับหลักสูตรและผลิตกำลังคนให้สอดคล้องกับการเปลี่ยนแปลงและความต้องการของตลาด การวิจัยและการใช้เทคโนโลยีและสื่อเพื่อการเรียนรู้

๒.๓) การพัฒนาด้านสุขภาพ โดยส่งเสริมการพัฒนาเทคโนโลยีและนวัตกรรมทางการแพทย์เพื่อรองรับการเป็นสังคมผู้สูงอายุทั้งในด้านผลิตภัณฑ์สุขภาพและที่อยู่อาศัยสำหรับผู้สูงอายุ ยกระดับการบริหารจัดการระบบสุขภาพเพื่อลดความเหลื่อมล้ำ และสร้างความยั่งยืนในระยะยาว โดยพัฒนาระบบข้อมูลสารสนเทศ เพื่อการบริหารทรัพยากรด้านสาธารณสุข บูรณาการระบบหลักประกันสุขภาพภาครัฐให้เกิดความเป็นเอกภาพในการบริหารจัดการและการใช้ทรัพยากร และส่งเสริมการอภิบาลระบบสุขภาพในรูปแบบเครือข่ายที่มีการใช้ทรัพยากรร่วมกัน พัฒนาศักยภาพของประเทศไทยสู่การเป็นศูนย์กลางสุขภาพนานาชาติ ทั้งในด้านศูนย์กลางบริการสุขภาพ (Medical Service Hub) ศูนย์กลางบริการเพื่อส่งเสริมสุขภาพ (Wellness Hub) ศูนย์กลางยาและผลิตภัณฑ์เพื่อสุขภาพ (Product Hub) และศูนย์กลางบริการวิชาการและงานวิจัย (Academic Hub) เพื่อนำรายได้กลับมาใช้ยกระดับคุณภาพบริการสาธารณสุขภายในประเทศ รวมทั้งส่งเสริมการให้ความสำคัญกับมิติสุขภาพในทุกนโยบายสาธารณะ (Health in All Policies) เพื่อให้การขับเคลื่อนนโยบายของทุกภาคส่วนตระหนักถึงผลกระทบของนโยบายสาธารณะที่มีต่อสุขภาพของประชาชน

๒.๔) การสร้างสภาพแวดล้อมและนวัตกรรมที่เอื้อต่อการดำรงชีพในสังคมผู้สูงวัย โดยการปรับปรุงสภาพแวดล้อมและความจำเป็นทางกายภาพให้เหมาะกับวัย และการพัฒนาระบบการดูแลผู้สูงอายุในรูปแบบที่หลากหลายทั้งในด้านการจัดบริการสุขภาพและสวัสดิการสังคมอย่างบูรณาการ โดยการมีส่วนร่วมของทุกภาคส่วนอย่างต่อเนื่อง รวมทั้งพัฒนาชุมชนที่มีศักยภาพและความพร้อมให้เป็นต้นแบบของ

การดูแลผู้สูงอายุเพื่อขยายผลไปสู่ชุมชนอื่น ตลอดจนการพัฒนานวัตกรรมในการใช้ชีวิตประจำวันสำหรับผู้สูงอายุ

### ๓) การลดความเหลื่อมล้ำทางสังคม

**๓.๑) การยกระดับรายได้และสร้างโอกาสในการประกอบอาชีพ** มุ่งเน้นการเพิ่มผลิตภาพแรงงานโดยสนับสนุนให้แรงงานมีโอกาสเข้าถึงการเรียนรู้และพัฒนาทักษะฝีมือแรงงานอย่างมีมาตรฐาน ปรับโครงสร้างค่าจ้างแรงงานให้ชัดเจนและสะท้อนทักษะฝีมือแรงงานอย่างแท้จริง เร่งผลักดันให้การใช้ระบบมาตรฐานคุณวุฒิวิชาชีพและมาตรฐานฝีมือแรงงานในทางปฏิบัติอย่างเป็นรูปธรรม นอกจากนี้ เพิ่มผลิตภาพทางการผลิตของเกษตรกรรายย่อย โดยสนับสนุนการวิจัยและพัฒนาและการผลิตทางการเกษตรที่สอดคล้องกับพื้นที่ สร้างหลักประกันรายได้แทนการอุดหนุนด้านราคาสินค้าเกษตร ลดต้นทุนทางการเกษตรโดยสนับสนุนปัจจัยการผลิต

**๓.๒) การจัดบริการทางสังคมให้ทุกคนตามสิทธิขั้นพื้นฐาน และเน้นการสร้างภูมิคุ้มกันระดับปัจเจก** โดย (๑) พัฒนาระบบบริการสาธารณสุขให้มีคุณภาพและมีช่องทางการเข้าถึงอย่างหลากหลาย โดยเฉพาะระบบบริการสาธารณสุขและการศึกษาขั้นพื้นฐาน สวัสดิการสังคม และกระบวนการยุติธรรม (๒) สนับสนุนการจัดหาที่อยู่อาศัยของผู้มีรายได้น้อยและการเข้าถึงระบบสาธารณสุขภาค พัฒนาโครงการที่อยู่อาศัยแก้ปัญหาชุมชนแออัดในเมืองโดยดำเนินการร่วมกับภาคธุรกิจเอกชน และ (๓) การจัดรูปแบบสวัสดิการขั้นพื้นฐานที่จำเป็นและเหมาะสมตามกลุ่มเป้าหมาย (Customized Welfare) ที่คำนึงถึงฐานะทางเศรษฐกิจและสังคมที่แตกต่างกัน โดยมีแนวทางการรับภาระค่าใช้จ่ายร่วมกัน (Cost Sharing)

**๓.๓) การสร้างความเสมอภาคในการเข้าถึงทรัพยากร** โดยปฏิรูปที่ดินเพื่อการเกษตร สนับสนุนให้เกษตรกรรายย่อยที่ไร้ที่ดินทำกินและยากจนได้มีที่ดินเป็นของตนเองหรือมีสิทธิทำกินในที่ดินปฏิรูประบบการบริหารจัดการน้ำอย่างเป็นระบบและเข้าถึงพื้นที่เป้าหมายได้อย่างแท้จริงด้วยการผลักดัน พรบ.ทรัพยากรน้ำ พ.ศ..... และบูรณาการแผนงานและงบประมาณร่วมกันของหน่วยงาน และสร้างกระบวนการมีส่วนร่วม รวมทั้งปรับโครงสร้างภาษีที่เป็นธรรม เช่น ภาษีที่ดินและสิ่งปลูกสร้าง ภาษีมรดก และภาษีสิ่งแวดล้อม เป็นต้น

**๓.๔) การเข้าถึงกระบวนการยุติธรรมอย่างเสมอภาค** การคุ้มครองสิทธิขั้นพื้นฐาน และการเข้าถึงกระบวนการยุติธรรมอย่างเท่าเทียมโดยการเสริมศักยภาพและความเข้มแข็งด้านกฎหมายให้แก่ประชาชน รวมทั้งการปรับปรุงและบังคับใช้กฎหมายเพื่อลดปัญหาความเหลื่อมล้ำ เช่น กฎหมายป่าชุมชน กฎหมายภาษีมรดก กฎหมายที่ดิน เป็นต้น

### ๔) การรองรับการเชื่อมโยงภูมิภาคและความเป็นเมือง

**๔.๑) การลงทุนด้านโครงสร้างพื้นฐานและสิ่งอำนวยความสะดวกของเมือง** เตรียมความพร้อมรองรับความเป็นเมือง ทั้งด้านการบริหารจัดการด้านผังเมือง ด้านสาธารณสุขภาค สาธารณูปการ ระบบคมนาคมขนส่ง ระบบบริหารจัดการสิ่งแวดล้อม ระบบการศึกษาและระบบสาธารณสุขที่ได้มาตรฐาน มีคุณภาพ และเพียงพอต่อความต้องการของคนในเมือง รวมทั้งเสริมสร้างความสามารถในการบริหารจัดการเมืองตามระดับการพัฒนา

**๔.๒) การพัฒนาด้านการขนส่งและโลจิสติกส์เชื่อมโยงกับเพื่อนบ้าน** ส่งเสริมและเร่งรัดการพัฒนาระบบการบริหารจัดการโลจิสติกส์ของประเทศเพื่อเพิ่มความสามารถในการแข่งขันของประเทศทั้งด้านการค้า การลงทุน และการบริการ โดยคำนึงถึงการเป็นมิตรต่อสิ่งแวดล้อม (Green Logistics) สนับสนุนให้เกิดความร่วมมือในห่วงโซ่อุปทาน และปรับปรุงกฎหมาย กฎ ระเบียบ รวมทั้งปรับลดกระบวนการด้านอำนวยความสะดวกทางการค้า ขนส่ง และโลจิสติกส์ให้มีความสะดวกและมีประสิทธิภาพต่อภาคธุรกิจอย่างแท้จริง

#### **๔.๓) การส่งเสริมการลงทุน การค้าชายแดน และการจัดตั้งเขตพัฒนาเศรษฐกิจพิเศษ**

ให้ความสำคัญกับนโยบายส่งเสริมการลงทุนและการค้าชายแดนเพื่อดึงดูดให้นักลงทุนในภูมิภาคเข้ามาลงทุนในไทยและประเทศเพื่อนบ้าน รวมทั้งส่งเสริมการจัดตั้งเขตพัฒนาเศรษฐกิจพิเศษในพื้นที่ชายแดนโดยให้ความสำคัญกับการลงทุนโครงสร้างพื้นฐาน การส่งเสริมการลงทุนและสิทธิประโยชน์ การบริหารจัดการแรงงานต่างด้าว และการให้บริการจุดเดียวเบ็ดเสร็จ เพื่อช่วยอำนวยความสะดวกด้านการค้าชายแดนและการผ่านแดนระหว่างไทยกับประเทศในภูมิภาคมากขึ้น

#### **๕) การสร้างความเจริญเติบโตทางเศรษฐกิจและสังคมอย่างเป็นมิตรกับสิ่งแวดล้อม**

##### **๕.๑) การรักษาทุนทางธรรมชาติเพื่อการเติบโตสีเขียว ใช้ประโยชน์จากทุนทางธรรมชาติ**

โดยคำนึงถึงขีดจำกัดและศักยภาพในการฟื้นตัว ปกป้องรักษาทรัพยากรป่าไม้ โดยสนธิกำลังของทุกภาคส่วน นำระบบสารสนเทศมาใช้เพื่อการบริหารจัดการ บังคับใช้กฎหมายอย่างมีประสิทธิภาพและเป็นธรรม เพิ่มพื้นที่ป่าไม้โดยส่งเสริมการปลูกไม้มีค่าทางเศรษฐกิจระยะยาว อนุรักษ์และใช้ประโยชน์ความหลากหลายทางชีวภาพอย่างยั่งยืน และแบ่งปันผลประโยชน์อย่างเป็นธรรม รวมทั้งผลักดันแนวทางการประเมินมูลค่าของระบบนิเวศ และการสร้างรายได้จากการอนุรักษ์ จัดสรรที่ดินให้แก่ผู้ยากไร้ กระจายการถือครองที่ดิน จัดทำฐานข้อมูลที่ดิน เพื่อการบริหารจัดการอย่างเป็นระบบ การจัดเก็บภาษีที่ดินในอัตราก้าวหน้า กำหนดเพดานการถือครองที่ดินอย่างเหมาะสม และกำหนดมาตรการป้องกันการถือครองที่ดินของคนต่างชาติ บริหารจัดการน้ำเพื่อให้เกิดความยั่งยืน บูรณาการระหว่างหน่วยงานอย่างเป็นระบบ สร้างศูนย์ข้อมูลทรัพยากรน้ำ จัดตั้งองค์การบริหารจัดการน้ำในระดับพื้นที่ เช่น คณะกรรมการลุ่มน้ำ และองค์กรผู้ใช้น้ำ คุ้มครองทรัพยากรทางทะเลและชายฝั่ง ลดความขัดแย้งเชิงนโยบาย ระหว่างการพัฒนาโครงสร้างพื้นฐาน การท่องเที่ยว การประมง

##### **๕.๒) การส่งเสริมการบริโภคที่เป็นมิตรกับสิ่งแวดล้อม** สร้างระบบหมุนเวียนวัสดุที่ใช้แล้ว

ที่มีประสิทธิภาพ ขับเคลื่อนสู่ Zero Waste Society ผ่านมาตรการต่างๆ เช่น การปฏิรูประบบภาษีและค่าธรรมเนียมเพื่อสิ่งแวดล้อม การศึกษาเพื่อสิ่งแวดล้อม มาตรฐานและฉลากสินค้า เป็นต้น

##### **๕.๓) การส่งเสริมการผลิต การลงทุน และการสร้างงานสีเขียว** เพื่อยกระดับประเทศ

สู่เศรษฐกิจและสังคมที่เป็นมิตรกับสิ่งแวดล้อม พัฒนาคลังสต็อกอุตสาหกรรมสีเขียว ส่งเสริมผู้ประกอบการให้สามารถปรับระบบห่วงโซ่อุปทานหรือห่วงโซ่คุณค่าที่เป็นมิตรกับสิ่งแวดล้อม (Green Supply Chain / Green Value Chain) ส่งเสริมการทำการเกษตรกรรมยั่งยืน รวมทั้งส่งเสริมภาคบริการที่มีผลกระทบต่อสิ่งแวดล้อมน้อย เพื่อให้ประเทศไทยมีศักยภาพให้มีความก้าวหน้ามากขึ้นในการขับเคลื่อนเศรษฐกิจ

##### **๕.๔) การจัดการมลพิษและรักษาคุณภาพสิ่งแวดล้อม** ด้วยการเร่งรัดการควบคุมมลพิษ

ทั้งทางอากาศ ชยะ น้ำเสีย และของเสียอันตราย ที่เกิดจากการผลิตและบริโภค เพื่อสร้างคุณภาพสิ่งแวดล้อมที่ดีให้กับประชาชน เร่งรัดแก้ไขปัญหาการจัดการขยะเป็นลำดับแรก โดยส่งเสริมให้เกิดกลไกการคัดแยกขยะเพื่อนำกลับมาใช้ใหม่ให้มากที่สุด เร่งกำจัดขยะมูลฝอยตกค้างสะสมในสถานการณ์ที่จำกัดในพื้นที่วิกฤต สร้างรูปแบบการจัดการขยะมูลฝอยและของเสียอันตรายที่เหมาะสม เน้นการแปรรูปเป็นพลังงาน สร้างวินัยของคนในชาติมุ่งสู่การจัดการที่ยั่งยืน โดยให้ความรู้แก่ประชาชน และการบังคับใช้กฎหมาย

##### **๕.๕) การพัฒนาความร่วมมือด้านสิ่งแวดล้อมระหว่างประเทศ** ผลักดันการจัดทำแผน

แม่บทการบริหารจัดการทรัพยากรธรรมชาติและสิ่งแวดล้อมของอาเซียน หาแนวทางการร่วมมือกับอาเซียนและอนุภูมิภาคลุ่มน้ำโขงในประเด็นการขนส่งข้ามพรมแดน การเคลื่อนย้ายแรงงาน การบริหารจัดการพลังงาน และการบริหารจัดการทรัพยากรธรรมชาติ

๕.๖) การเพิ่มขีดความสามารถในการปรับตัวเพื่อรองรับการเปลี่ยนแปลงสภาพภูมิอากาศ และการบริหารจัดการเพื่อลดความเสี่ยงด้านภัยพิบัติ เพิ่มขีดความสามารถในการรับมือและปรับตัวต่อการเปลี่ยนแปลงสภาพภูมิอากาศ เพิ่มศักยภาพในการลดการปล่อยก๊าซเรือนกระจกให้กับทุกภาคส่วน ส่งเสริม การวิจัยและพัฒนาทางวิทยาศาสตร์ เทคโนโลยี และนวัตกรรมเพื่อลดผลกระทบ และปรับตัวต่อการ เปลี่ยนแปลงสภาพภูมิอากาศ พัฒนาระบบฐานข้อมูลและระบบการเตือนภัย ตลอดจนส่งเสริมความร่วมมือ ระหว่างประเทศด้านการเปลี่ยนแปลงสภาพภูมิอากาศและภัยพิบัติทางธรรมชาติ ให้ความสำคัญกับการ ป้องกันน้ำท่วม วางแผนป้องกันเมืองและพื้นที่ชายฝั่งพัฒนาเมืองที่สามารถปรับตัวและยืดหยุ่นต่อการ เปลี่ยนแปลงสภาพภูมิอากาศ (Climate Resilience City) การให้บริการของระบบนิเวศ ส่งเสริมการลงทุน ของภาคเอกชนในการรับมือภัยพิบัติโดยสร้างแนวป้องกันตามธรรมชาติ และการจัดทำแผนธุรกิจต่อเนื่อง รวมทั้งการพัฒนาระบบการจัดการภัยพิบัติให้มีประสิทธิภาพพร้อมรองรับแนวโน้มการเกิดภัยพิบัติที่รุนแรงใน อนาคต

๖) การบริหารราชการแผ่นดินที่มีประสิทธิภาพ

๖.๑) การสร้างความโปร่งใส ในทุกขั้นตอนของการปฏิบัติราชการ โดยให้มีช่องทางให้ทุก ภาคส่วนสามารถเข้าถึง เข้าตรวจสอบข้อมูลของภาคราชการและร้องเรียนได้ เช่น ข้อมูลการประกวดราคา จัดซื้อ จัดจ้าง โครงการของทางราชการ ข้อมูลการประมูลโครงการ ผู้ชนะการประมูลและราคาปิดประมูล ข้อมูลความก้าวหน้าตามกระบวนการยุติธรรม เช่น คดีที่ไม่ดำเนินการตามหลักธรรมาภิบาล คดีทุจริต คอร์รัปชัน และคดีที่ประชาชนให้ความสนใจแต่ละยุคสมัย ฯลฯ

๖.๒) การพัฒนาบุคลากรภาครัฐ ให้มีความเป็นมืออาชีพและเพียงพอต่อการขับเคลื่อน ภารกิจภาครัฐร่วมกับภาคเอกชนและภาคประชาสังคมที่เปลี่ยนแปลงไป เพื่อให้ระบบราชการเล็กกระทัดรัด แต่มีความคล่องตัวและมีประสิทธิภาพสูง

๖.๓) การสร้างรูปแบบการพัฒนา อปท.ให้เหมาะสม สามารถรับมือการเปลี่ยนแปลง ทางด้านเศรษฐกิจ สังคมและสิ่งแวดล้อม รวมทั้งเป็นแกนหลักในการประสานเครือข่ายและเชื่อมโยงภาคส่วน ต่างๆในระดับพื้นที่ได้อย่างมีประสิทธิภาพ

๖.๔) การสร้างระบบตรวจสอบ ติดตามและประเมินผลที่มีประสิทธิภาพ สร้างผลงาน ที่มีคุณภาพ รวดเร็วและน่าเชื่อถือ สามารถเป็นเครื่องมือให้กับคณะรัฐมนตรีประกอบการตัดสินใจในเชิง นโยบายได้ โดยเฉพาะอย่างยิ่งการติดตามประเมินผลโครงการใหญ่ๆ ที่มีการจ่ายงบประมาณเป็นจำนวนมาก และเป็นโครงการที่มีผลกระทบในวงกว้าง

## ยุทธศาสตร์การพัฒนาประเทศตามแผนพัฒนาเศรษฐกิจและสังคมแห่งชาติ ฉบับที่ ๑๒

ยุทธศาสตร์ที่ ๑ การเสริมสร้างและพัฒนาศักยภาพทุนมนุษย์

ยุทธศาสตร์ที่ ๒ การสร้างความเป็นธรรมและลดความเหลื่อมล้ำในสังคม

ยุทธศาสตร์ที่ ๓ การสร้างความเข้มแข็งทางเศรษฐกิจและแข่งขันได้อย่างยั่งยืน

ยุทธศาสตร์ที่ ๔ การเติบโตที่เป็นมิตรกับสิ่งแวดล้อมเพื่อการพัฒนาอย่างยั่งยืน

ยุทธศาสตร์ที่ ๕ การเสริมสร้างความมั่นคงแห่งชาติเพื่อการพัฒนาประเทศสู่ความมั่นคงยั่งยืน

ยุทธศาสตร์ที่ ๖ การบริหารจัดการในภาครัฐ การป้องกันการทุจริตประพฤติมิชอบและ ธรรมาภิบาลในสังคมไทย

ยุทธศาสตร์ที่ ๗ การพัฒนาโครงสร้างพื้นฐานและระบบโลจิสติกส์

ยุทธศาสตร์ที่ ๘ การพัฒนาวิทยาศาสตร์ เทคโนโลยี วิจัย และนวัตกรรม

ยุทธศาสตร์ที่ ๙ การพัฒนาภาค เมือง และพื้นที่เศรษฐกิจ

ยุทธศาสตร์ที่ ๑๐ ความร่วมมือระหว่างประเทศเพื่อการพัฒนา

**๑.๓) แผนพัฒนาภาค/แผนพัฒนากลุ่มจังหวัด/แผนพัฒนาจังหวัด**

**๑.๓.๑ แผนพัฒนาภาคตะวันออกเฉียงเหนือ ในช่วงแผนพัฒนาเศรษฐกิจและสังคมแห่งชาติ ฉบับที่ ๑๒ (พ.ศ. ๒๕๖๐ - ๒๕๖๕)**

แผนพัฒนาภาคตะวันออกเฉียงเหนือ เป็นแผนการพัฒนาเชิงพื้นที่ที่จัดทำขึ้นโดยคณะกรรมการบูรณาการนโยบายพัฒนาภาค (ก.บ.ภ) ซึ่งเป็นแผนที่กำหนดเป้าหมาย และทิศทางการดำเนินงานของแต่ละภูมิภาคในประเทศ ซึ่งในส่วนของภาคตะวันออกเฉียงเหนือ นั้น ได้มีการกำหนดเป้าหมาย “การพัฒนาอีสานสู่มิติใหม่ให้เป็นศูนย์กลางเศรษฐกิจของอนุภูมิภาค ลุ่มแม่น้ำโขง” ผ่านแนวทางการขับเคลื่อนสำคัญ ๖ ด้าน ดังนี้

**๑.๓.๑.๑. บริหารจัดการน้ำให้เพียงพอต่อการพัฒนาเศรษฐกิจและคุณภาพชีวิตอย่างยั่งยืน :** พัฒนาแหล่งน้ำ เพิ่มปริมาณการกักเก็บ ผันน้ำระหว่างลุ่มน้ำพัฒนาระบบส่งและกระจายน้ำ และบริหารจัดการน้ำแบบบูรณาการ

**๑.๓.๑.๒. แก้ปัญหาความยากจนและพัฒนาคุณภาพชีวิตผู้มีรายได้น้อยเพื่อลดความเหลื่อมล้ำทางสังคม :** พัฒนาอาชีพและรายได้ของคนรายได้น้อย พัฒนาคุณภาพชีวิตและจัดสวัสดิการ พัฒนาความรู้ ทักษะอาชีพ พัฒนาระบบการป้องกันและควบคุมโรค พัฒนาโภชนาการแม่และเด็ก และการอำนวยความสะดวกยุติธรรมลดความเหลื่อมล้ำ

**๑.๓.๑.๓. สร้างความเข้มแข็งของฐานเศรษฐกิจภายในควบคู่กับการแก้ปัญหาทรัพยากรธรรมชาติและสิ่งแวดล้อม :** พัฒนาอาชีพและรายได้ของเกษตรกรรายย่อย พัฒนาพื้นที่ทุ่งกุลาร้องไห้ให้เป็นแหล่งผลิตข้าวหอมมะลิ ส่งเสริมการปรับเปลี่ยนไปสู่สินค้าเกษตรชนิดใหม่ พัฒนาเศรษฐกิจชีวภาพ สนับสนุนธุรกิจ SMEs Startup พัฒนาผลิตภัณฑ์ผ้าเพื่อก้าวสู่การเป็นศูนย์กลางแฟชั่นในระดับภูมิภาค พัฒนาเมืองศูนย์กลางจังหวัด พัฒนาทรัพยากรป่าไม้และรักษาความหลากหลายทางชีวภาพ และสนับสนุนการศึกษาวิจัย

**๑.๓.๑.๔. พัฒนาการท่องเที่ยวเชิงบูรณาการ :** พัฒนาและส่งเสริมการท่องเที่ยวเชิงประเพณี วัฒนธรรม ส่งเสริมการท่องเที่ยววิถีชีวิตลุ่มน้ำโขง พัฒนาและส่งเสริมการท่องเที่ยวยุคก่อนประวัติศาสตร์ พัฒนาและส่งเสริมการท่องเที่ยวธรรมชาติ และพัฒนาแหล่งท่องเที่ยวและสิ่งอำนวยความสะดวกให้ได้มาตรฐาน

**๑.๓.๑.๕. ใช้โอกาสจากการพัฒนาโครงข่ายคมนาคมขนส่งที่เชื่อมโยงพื้นที่เศรษฐกิจหลักภาคกลางและพื้นที่เขตพัฒนาพิเศษภาคตะวันออก (EEC) เพื่อพัฒนาเมือง และพื้นที่เศรษฐกิจใหม่ๆ ของภาค :** เร่งพัฒนาโครงสร้างพื้นฐานขนาดใหญ่ที่เชื่อมโยงภาคกับพื้นที่เศรษฐกิจหลักภาคกลางและพื้นที่เขตพัฒนาพิเศษภาคตะวันออก (EEC) พัฒนาโครงข่ายระบบโทรคมนาคมขนส่งให้สมบูรณ์ พัฒนาพื้นที่รอบสถานีขนส่งระบบรางในเมืองที่มีศักยภาพ และพัฒนาอุตสาหกรรมต่อเนื่องจากการพัฒนาระบบคมนาคม

**๑.๓.๑.๖. พัฒนาคือร่วมมือและใช้ประโยชน์จากข้อตกลงกับประเทศเพื่อนบ้านในการสร้างความเข้มแข็งทางเศรษฐกิจตามแนวชายแดนและแนวระเบียงเศรษฐกิจ :** พัฒนาโครงสร้างพื้นฐานบริเวณด่านศุลกากร พัฒนาโครงสร้างพื้นฐานเชื่อมโยงชายแดน และเร่งรัดการดำเนินงานโครงการและมาตรการสำคัญในเขตเศรษฐกิจพิเศษ

**๑.๓.๒ ยุทธศาสตร์การพัฒนาในกลุ่มจังหวัดภาคตะวันออกเฉียงเหนือตอนบน ๒ (พ.ศ. ๒๕๖๑ - ๒๕๖๕)**

กลุ่มจังหวัดภาคตะวันออกเฉียงเหนือตอนบน ๒ ได้มีการปรับเปลี่ยนประเด็นการพัฒนา เพื่อให้มีความสอดคล้องกับการพัฒนากลุ่มจังหวัดฯ ให้มากที่สุด ซึ่งในแผนพัฒนากลุ่มจังหวัดฯ (พ.ศ. ๒๕๖๑ - ๒๕๖๕) ฉบับทบทวนประจำปีงบประมาณ พ.ศ. ๒๕๖๕ ได้มีการทบทวนประเด็นการพัฒนา ดังต่อไปนี้

๑. การส่งเสริม พัฒนาการผลิตและสร้างมูลค่าเพิ่มทางการเกษตรและครัวเรือนปลอดภัย
๒. การพัฒนาการท่องเที่ยว ๓ ธรรม (ธรรมะ ธรรมชาติ วัฒนธรรม) เชื่อมโยงประเทศเพื่อนบ้าน
๓. การพัฒนาขีดความสามารถด้านการค้า การลงทุนและโลจิสติกส์ให้กับภาคธุรกิจในพื้นที่
๔. การพัฒนาสังคม สิ่งแวดล้อม และความมั่นคง

**ประเด็นการพัฒนาที่ ๑ : การส่งเสริมพัฒนาการผลิตการสร้างมูลค่าเพิ่มทางการเกษตรและครัวเรือนปลอดภัย**

**วัตถุประสงค์ : ๑) ภาคการเกษตรของกลุ่มจังหวัด มีการเจริญเติบโตสูง**

๒) มีการพัฒนาผลิตภาพ และคุณภาพสินค้าเกษตรเพิ่มขึ้น

๓) ผลผลิตการเกษตรได้รับการแปรรูปเพื่อเพิ่มมูลค่าให้สอดคล้องกับตลาด

ตัวชี้วัด	หน่วยนับ	ค่าเป้าหมาย				
		ปี ๒๕๖๑	ปี ๒๕๖๒	ปี ๒๕๖๓	ปี ๒๕๖๔	ปี ๒๕๖๕
๑) ร้อยละที่เพิ่มขึ้นของผลิตภัณฑั่มวลรวมกลุ่มจังหวัดฯ ภาคการเกษตรที่เพิ่มขึ้นจากปีมีที่ผ่านมา	ร้อยละ	๓	๓	๔	๔	๔
๒) จำนวนผลิตภัณฑั่มวลรวมกลุ่มจังหวัดฯ ภาคการเกษตรแปรรูปด้วยเทคโนโลยีและนวัตกรรมเพิ่มขึ้น	ผลิตภัณฑั่มวลรวม	๑๐	๑๐	๑๐	๑๐	๑๐
๓) ร้อยละที่เพิ่มขึ้นของจำนวนเกษตรกรที่ผลิตสินค้าเกษตรปลอดภัย	ร้อยละ	๕	๗	๙	๑๐	๑๐

**แนวทางการพัฒนา :** ส่งเสริมพัฒนาการผลิต การสร้างมูลค่าเพิ่มทางการเกษตร

**กลยุทธ์จาก TOWS :** ๑) พัฒนาแบรนด์สินค้าเกษตร สินค้าท้องถิ่นของพื้นที่ (S๗/O๗/O๘/O๑๐)

- ๒) พัฒนาประสิทธิภาพการผลิต และสร้างมูลค่าเพิ่มทางการเกษตร (W๑/W๒/O๓)
- ๓) ส่งเสริมการปลูกและการแปรรูปพืชพลังงานในพื้นที่ (W๑/W๒/O๕)

**ประเด็นการพัฒนาที่ ๒ :** การพัฒนาการท่องเที่ยว ๓ ธรรม (ธรรมะ ธรรมชาติ วัฒนธรรม)  
เชื่อมโยงประเทศเพื่อนบ้าน

- วัตถุประสงค์ :** ๑) การท่องเที่ยวของกลุ่มจังหวัด เป็นที่ยอมรับมากขึ้น  
๓) การท่องเที่ยวของกลุ่มจังหวัดเติบโตขึ้น

ตัวชี้วัด	หน่วยนับ	ค่าเป้าหมาย				
		ปี ๒๕๖๑	ปี ๒๕๖๒	ปี ๒๕๖๓	ปี ๒๕๖๔	ปี ๒๕๖๕
๑. ร้อยละที่เพิ่มขึ้นของจำนวนนักท่องเที่ยว	ร้อยละ	๕	๕	๕	๕	๕
๒. ร้อยละที่เพิ่มขึ้นของรายได้จากการท่องเที่ยว	ร้อยละ	๕	๕	๕	๕	๕
๓. จำนวนแหล่งท่องเที่ยวเส้นทางคมนาคม ได้รับการพัฒนา อย่างน้อย จังหวัดละ ๑ แห่ง	ร้อยละ	-	-	-	-	๕
๔. บุคลากรด้านการท่องเที่ยวได้รับการพัฒนา อย่างน้อย ๑,๕๐๐ คน	ร้อยละ	-	-	-	-	๕

- แนวทางการพัฒนา :** ๑) พัฒนาแหล่งท่องเที่ยว เส้นทางคมนาคม และสิ่งอำนวยความสะดวกด้านการท่องเที่ยวให้ได้มาตรฐาน  
๒) พัฒนาเรื่องราวและเส้นทางท่องเที่ยวที่เชื่อมโยงกับประเทศเพื่อนบ้าน  
๓) พัฒนาศักยภาพด้านการท่องเที่ยวและบริการแก่ผู้ประกอบการและบุคลากรด้านการท่องเที่ยว  
๔) พัฒนาสินค้าที่ระลึก และ OTOP ที่มีคุณภาพเชื่อมโยงกับการท่องเที่ยว  
๕) ประชาสัมพันธ์แหล่งท่องเที่ยว ๓ ธรรม ของกลุ่มจังหวัด

- กลยุทธ์จาก TOWS :** ๑) ส่งเสริมการท่องเที่ยวเชิงประวัติศาสตร์ และวัฒนธรรมเชื่อมโยงประเทศเพื่อนบ้าน (S๑/O๒/O๓)  
๒) ปรับปรุงเส้นทางคมนาคมรองรับการท่องเที่ยว (S๑/T๒)

**ประเด็นการพัฒนาที่ ๓ :** การพัฒนาขีดความสามารถด้านการค้า การลงทุนและโลจิสติกส์ให้กับภาคธุรกิจในพื้นที่

- วัตถุประสงค์ :** ๑) ภาคการค้าและการลงทุนมีการขยายตัวเพิ่มสูงขึ้น



๒) ผู้ประกอบการ และแรงงานได้รับการเพิ่มขีดความสามารถด้านการผลิต การค้า การลงทุน

๓) สิ่งอำนวยความสะดวกทางการค้าการลงทุนได้รับการปรับปรุง/พัฒนา

๔) สินค้าและบริการได้รับการเพิ่มมูลค่าโดยใช้นวัตกรรม

ตัวชี้วัด	หน่วยนับ	ค่าเป้าหมาย				
		ปี ๒๕๖๑	ปี ๒๕๖๒	ปี ๒๕๖๓	ปี ๒๕๖๔	ปี ๒๕๖๕
๑. ร้อยละที่เพิ่มขึ้นของมูลค่าการจำหน่ายสินค้า OTOP ของกลุ่มจังหวัด	ร้อยละ	๕	๕	๕	๕	๕
๒. ร้อยละที่เพิ่มขึ้นของมูลค่าผลิตภัณฑ์มวลรวมสาขาค้าปลีก-ค้าส่งของกลุ่มจังหวัด	ร้อยละ	๓	๓	๕	๕	๕
๓. ร้อยละที่เพิ่มขึ้นของมูลค่าการค้าระหว่างประเทศของกลุ่มจังหวัด	ร้อยละ	๕	๕	๕	๕	๕

**แนวทางการพัฒนา :** ๑) เพิ่มขีดความสามารถด้านการผลิต การค้า การลงทุนแก่ผู้ประกอบการและแรงงานในพื้นที่

๒) ปรับปรุงโครงสร้างพื้นฐาน และสภาพแวดล้อมให้เอื้อต่อการค้า การลงทุน

๓) ส่งเสริมการใช้นวัตกรรมเพื่อเพิ่มมูลค่าให้กับสินค้าและบริการในการค้า การลงทุน

๔) จัดกิจกรรมให้สอดคล้องกับสถานการณ์ปัจจุบัน เช่น การจัดกิจกรรมแบบ New-Normal เพื่อป้องกันการแพร่ระบาดของโรคติดเชื้อไวรัสโคโรนา(COVID-๑๙) เป็นต้น

**กลยุทธ์จาก TOWS :** ๑) ส่งเสริมระบบรวมและการกระจายสินค้าเกษตรและบริการจากศักยภาพด้านโลจิสติกส์และเชื่อมโยงตลาดตามระเบียบเศรษฐกิจภายในประเทศและเส้นทางเชื่อมโยงกับประเทศเพื่อนบ้านและจีน

๒) ส่งเสริมการค้าการลงทุนโดยใช้ต้นทุนทางวัฒนธรรม โดยสร้างความร่วมมือกับสถาบันการศึกษาในพื้นที่เพื่อศึกษา พัฒนาผลิตภัณฑ์และส่งเสริมการตลาด

๓) ส่งเสริมการยกระดับมาตรฐานกลุ่มวิสาหกิจ และ SME รวมถึงนักธุรกิจรุ่นใหม่ ที่สอดคล้องกับโอกาสด้านธุรกิจ

๔) พัฒนาเส้นทางและความสะดวกระบบการคมนาคมขนส่งเชื่อมโยงระหว่างเมืองหลักเมืองรอง

๕) ยกระดับมาตรฐานด้านการอำนวยความสะดวกและระบบประสิทธิภาพด้านการค้าชายแดน

๖) พัฒนาเส้นทางคมนาคมผ่านเทือกเขาภูพานให้มีความสะดวกและความปลอดภัยเพิ่มสูงขึ้น

๗) พัฒนาระบบการคมนาคมขนส่ง และโลจิสติกส์เชื่อมโยงเมืองหลักและเมืองรอง

**ประเด็นการพัฒนาที่ ๔ : การพัฒนาสังคม สิ่งแวดล้อม และความมั่นคง**

**วัตถุประสงค์ :** ๑) ลดความเหลื่อมล้ำในสังคมของกลุ่มจังหวัด

๒) ประชาชนมีการเข้าถึง และมีการศึกษาที่ดีขึ้น

๓) ประชาชนในกลุ่มจังหวัดมีความมั่นคงปลอดภัยในชีวิตและทรัพย์สิน

๔) ประชาชนมีการดูแลเรื่องธรรมชาติและสิ่งแวดล้อมมากขึ้น

ตัวชี้วัด	หน่วยนับ	ค่าเป้าหมาย				
		ปี ๒๕๖๑	ปี ๒๕๖๒	ปี ๒๕๖๓	ปี ๒๕๖๔	ปี ๒๕๖๕
๑. ร้อยละที่ลดลงของสัดส่วนหนี้ต่อรายได้	ร้อยละ	-	-	-	๕	๕
๒. สัดส่วนพื้นที่ป่าไม้เพิ่มสูงขึ้น	ร้อยละ	-	-	๓	๓	๓
๓. ร้อยละที่ลดลงของจำนวนครั้งและจำนวนผู้เสียชีวิตในเส้นทางเชื่อมโยงกลุ่มจังหวัด	ร้อยละ	-	-	-	๕	๕
๔. ร้อยละของเครือข่ายด้านสังคมในการดูแลกลุ่มผู้ประสบปัญหาทางสังคมได้รับการพัฒนาศักยภาพ	ร้อยละ	-	-	-	-	๕

**แนวทางการพัฒนา :** ๑) ส่งเสริมพัฒนาคุณภาพชีวิต ด้านการศึกษา ด้านสาธารณสุข ด้านคุณธรรมจริยธรรม และลดความเหลื่อมล้ำทางสังคมให้กับประชาชนในพื้นที่

๒) ส่งเสริมเครือข่ายให้เข้ามามีส่วนร่วมในการรักษาทรัพยากรธรรมชาติและสิ่งแวดล้อมให้มั่นคง

๓) ส่งเสริมเครือข่ายด้านสังคมในการดูแลกลุ่มผู้ประสบปัญหาทางสังคมให้มั่นคง มั่งคั่ง ยั่งยืน

**กลยุทธ์จาก TOWS :** ๑) สร้างความร่วมมือกับสถาบันการศึกษาในการพัฒนาพื้นที่เมืองและชุมชนสู่การเป็นเมืองที่น่าอยู่อย่างยั่งยืน

๒) ส่งเสริมความสัมพันธ์ด้านการพัฒนากับเพื่อนบ้านผ่านกลไกสถาบันการศึกษา

๓) ลดปัญหาความเหลื่อมล้ำทางด้านสังคมตามแนวทางการเสริมสร้างความเข้มแข็งหมู่บ้านชุมชนที่น่าอยู่เป็นมิตรกับสิ่งแวดล้อม

๔) เสริมสร้างความเข้มแข็งให้หมู่บ้านชุมชน

๕) พัฒนาระบบการป้องกันและบรรเทาปัญหาอุทกภัยในพื้นที่

๖) เสริมสร้างเครือข่ายและองค์ความรู้ ความเข้าใจให้แก่หมู่บ้าน ชุมชนมีความเข้มแข็ง

### ๑.๓.๓.๑ เป้าหมายการพัฒนาจังหวัดสกลนคร

“เป็นแหล่งเกษตรปลอดภัย ก้าวไกลการค้า การลงทุน พัฒนาการท่องเที่ยวสู่อนุภูมิภาค ลุ่มแม่น้ำโขง”

### ๑.๓.๓.๒ ตัวชี้วัดความสำเร็จตามเป้าหมายการพัฒนาจังหวัดสกลนคร

#### เป้าหมายรวม

“เพิ่มมูลค่าผลิตภัณฑ์มวลรวม และรายได้ของประชาชน”

#### ตัวชี้วัดรวม

- ๑) มูลค่าผลิตภัณฑ์มวลรวม จังหวัดสกลนคร (GPP) เพิ่มขึ้นร้อยละ ๕ จากปีที่ผ่านมา
- ๒) รายได้ต่อหัวต่อปีของประชากรเพิ่มขึ้นร้อยละ ๕ จากปีที่ผ่านมา

### ๑.๓.๓.๓ ประเด็นการพัฒนาของจังหวัดสกลนคร

ประเด็นการพัฒนา ที่	ประเด็นการพัฒนา
๑	การพัฒนาการเกษตรและอุตสาหกรรมเกษตรตามหลักปรัชญาเศรษฐกิจพอเพียง
๒	การพัฒนาการค้า การลงทุน และการท่องเที่ยว
๓	การพัฒนาทรัพยากรมนุษย์เพื่อส่งเสริมคุณภาพชีวิตที่ดี
๔	การพัฒนาทรัพยากรธรรมชาติและสิ่งแวดล้อมแบบบูรณาการอย่างสมดุลและยั่งยืน
๕	การบริหารกิจการบ้านเมืองที่ดีตามหลักธรรมาภิบาลและความมั่นคง

### ๑.๓.๓.๔ วัตถุประสงค์

- ๑) เพื่อพัฒนาการเกษตรและอุตสาหกรรมเกษตรให้ได้มาตรฐานโดยนวัตกรรมสู่ความมั่นคงและยั่งยืน
- ๒) เพื่อพัฒนาจังหวัดสกลนครเป็นมหานครแห่งพหุเกษตร
- ๓) เพื่อพัฒนาผลิตภัณฑ์ชุมชนในจังหวัดให้มีคุณภาพมาตรฐานและสอดคล้องกับความต้องการของตลาด
- ๔) เพื่อให้การพัฒนาการท่องเที่ยว ๓ ธรรม (ธรรมะ ธรรมชาติ และวัฒนธรรมประเพณี)
- ๕) เพื่อให้ประชาชนมีคุณภาพชีวิตที่ดีและดำรงชีวิตตามปรัชญาเศรษฐกิจพอเพียง
- ๖) เพื่อให้การบริหารจัดการทรัพยากรธรรมชาติและสิ่งแวดล้อมอย่างบูรณาการ มีประสิทธิภาพ และสามารถตอบสนองต่อการพัฒนาที่ยั่งยืน
- ๗) เพื่อให้การบริหารงานของจังหวัดสกลนครเป็นไปตามหลักธรรมาภิบาลและความมั่นคง สามารถอำนวยความสะดวกให้แก่ประชาชน ให้ได้รับความพึงพอใจในการรับบริการของจังหวัด



เป้าหมาย ตัวชี้วัด และแนวทางการพัฒนา

ประเด็นการพัฒนาที่ ๑ การพัฒนาการเกษตรและอุตสาหกรรมเกษตรตามหลักปรัชญาเศรษฐกิจพอเพียง

เป้าหมาย	ตัวชี้วัด	ฐานข้อมูล	ค่าเป้าหมาย					แผนงาน/แนวทางการพัฒนา
			๒๕๖๑	๒๕๖๒	๒๕๖๓	๒๕๖๔	๒๕๖๕	
๑.๑ พัฒนาการเกษตรและอุตสาหกรรมเกษตรสู่ความมั่นคงและยั่งยืน	๑.๑.๑ ร้อยละของมูลค่าผลิตภัณฑ์มวลรวมจังหวัดสกลนคร (GPP) ภาคเกษตรเพิ่มขึ้น จากปีที่ผ่านมา	๑๕,๐๗๔ ล้านบาท	๓	๓	๓	๓	๓	๑.๑.๑.๑ เพิ่มประสิทธิภาพการผลิตทั้งในเชิงปริมาณ คุณภาพและมาตรฐาน
	๑.๑.๒ จำนวนแปลง/ฟาร์มที่ผ่านมาตรฐาน สินค้าการเกษตรปลอดภัย (GAP/Organics/Safety Level) เพิ่มขึ้น	๘,๔๔๖ แปลง/ฟาร์ม	๓๐๐	๕๐๐	๕๐๐	๖๐๐	๗๐๐	
	๑.๑.๓ จำนวนพื้นที่ผลิตเกษตรอินทรีย์เพิ่มขึ้น/ไร่	๑๑,๒๘๗ ไร่	๑,๐๐๐	๒,๐๐๐	๓,๐๐๐	๔,๐๐๐	๕,๐๐๐	
	๑.๑.๔ ร้อยละของจำนวนสถาบันเกษตรกรผ่านเกณฑ์มาตรฐานของกรมส่งเสริมสหกรณ์ของจำนวนสถาบันที่นำมาจัดมาตรฐานเกษตรกร	๖๒ แห่ง	๘๐	๘๐	๘๐	๘๐	๘๐	๑.๑.๑.๒ สร้างความเข้มแข็งของสถาบันเกษตรกร และเสริมสร้างศักยภาพให้ประชาชนในภาคเกษตรกรรม
	๑.๑.๕ จำนวนผู้ผ่านการอบรมเกษตรกร Smart Farmer เพิ่มขึ้น	๑,๖๓๔ คน	๓๐๐	๓๐๐	๓๐๐	๔๐๐	๕๐๐	
๑.๒ เป็นมหานครแห่งพฤษภเวษ	๑.๒.๑ ร้อยละของครัวเรือนที่มีการปลูกสมุนไพรไว้ในครัวเรือน อย่างน้อย ๕ รายการ	ร้อยละ ๕๐	๕๐	๖๐	๗๐	๘๐	๘๐	๑.๒.๑.๑ ส่งเสริมการปลูกและใช้พืชสมุนไพร ๑.๒.๑.๒ รวบรวมภูมิปัญญาด้านพฤษภเวษ



เป้าหมาย	ตัวชี้วัด	ฐานข้อมูล	ค่าเป้าหมาย					แผนงาน/แนวทางการพัฒนา
			๒๕๖๑	๒๕๖๒	๒๕๖๓	๒๕๖๔	๒๕๖๕	
	๑.๒.๒ ร้อยละจำนวนสถานศึกษาในระดับประถมศึกษาที่มีการจัดการเรียนการสอนหลักสูตรสมุนไพรร	ร้อยละ ๖๐	๕๐	๗๐	๙๐	๑๐๐	๑๐๐	
	๑.๒.๓ จำนวนแปลงปลูกสมุนไพรรต้นแบบในป่าเศรษฐกิจครอบครัว	๑๕ แปลง	๑๐	๓๐	๕๐	๗๐	๗๐	
	๑.๒.๔ จำนวนรายการผลิตภัณฑ์จากสมุนไพรรที่ขึ้นทะเบียนอย่างถูกต้อง	๗๐ รายการ	๗๐	๘๐	๙๐	๑๐๐	๑๐๐	
	๑.๒.๕ จำนวนผู้ประกอบการด้านสมุนไพรร	๖๐ รายการ	๕๐	๖๐	๗๐	๘๐	๘๐	
	๑.๒.๖ มีองค์กรต้นแบบด้านสมุนไพรร	๕ องค์กร	๖	๑๐	๑๔	๑๘	๑๘	

ประเด็นการพัฒนาที่ ๒ การพัฒนาการค้า การลงทุน และการท่องเที่ยว

เป้าหมาย	ตัวชี้วัด	ฐานข้อมูล	ค่าเป้าหมาย					แผนงาน/แนวทางการพัฒนา
			๒๕๖๑	๒๕๖๒	๒๕๖๓	๒๕๖๔	๒๕๖๕	
๒.๑ พัฒนาผลิตภัณฑ์ชุมชนในจังหวัดให้มีคุณภาพมาตรฐานและสอดคล้องกับความต้องการของตลาด	๒.๑.๑ ร้อยละจำนวนผู้ประกอบการ SMEs ที่เพิ่มขึ้นจากปีที่ผ่านมา	๓๒,๘๘๑ ราย	๓	๓	๓	๓	๓	๒.๑.๑.๑ สร้างขีดความสามารถในการค้าการลงทุน
	๒.๑.๒ ร้อยละของจำนวนผลิตภัณฑ์ชุมชนที่ได้รับการพัฒนาให้ได้มาตรฐานเพิ่มขึ้นจากปีที่ผ่านมา	๔๑๔ ผลิตภัณฑ์	๑๐	๑๐	๑๐	๑๐	๑๐	
	๒.๑.๓ ร้อยละของรายได้จากการจำหน่ายสินค้าผลิตภัณฑ์ชุมชนเพิ่มขึ้นจากปีที่ผ่านมา	๒,๐๗๔,๖๘๔,๕๕๑ บาท	๑๐	๑๐	๑๐	๑๐	๑๐	
๒.๒ แหล่งท่องเที่ยว ๓ ธรรมของจังหวัด สกลนครเป็นที่ยอมรับอย่างแพร่หลายมากขึ้น	๒.๒.๑ จำนวนแหล่งท่องเที่ยว ๓ ธรรมได้รับการพัฒนาเพิ่มขึ้น	๓ แหล่ง	๓	๓	๓	๓	๓	๒.๒.๑.๑ สนับสนุนการท่องเที่ยว ๓ ธรรม (ธรรมะ ธรรมชาติ วัฒนธรรมประเพณี)
	๒.๒.๒ ร้อยละของรายได้จากการท่องเที่ยวที่เพิ่มขึ้นในแต่ละปี	๒,๑๓๗.๑๓ ล้านบาท	๑๐	๑๐	๑๐	๑๐	๑๐	
	๒.๒.๓ ร้อยละของจำนวนนักท่องเที่ยวที่เพิ่มขึ้นในแต่ละปี	๗๑๑,๐๓๕ คน	๕	๕	๕	๕	๕	
๒.๓ จังหวัดสกลนครเป็นจุดเชื่อมการค้า คมนาคมขนส่งสู่อาเซียนและจีนตอนใต้	๒.๓.๑ ร้อยละของมูลค่าผลิตภัณฑ์มวลรวมจังหวัดสกลนคร(GPP) สาขา การขนส่งสถานที่เก็บสินค้าและการคมนาคมเพิ่มขึ้น จากปีที่ผ่านมา	๑,๔๑๐ ล้านบาท	๓	๓	๓	๓	๓	๒.๓.๑.๑ เพิ่มศักยภาพในการคมนาคมขนส่งทั้งทางบกและทางอากาศ



ประเด็นการพัฒนาที่ ๓ การพัฒนาทรัพยากรมนุษย์เพื่อส่งเสริมคุณภาพชีวิตที่ดี

เป้าหมาย	ตัวชี้วัด	ฐานข้อมูล	ค่าเป้าหมาย					แผนงาน/แนวทางการพัฒนา
			๒๕๖๑	๒๕๖๒	๒๕๖๓	๒๕๖๔	๒๕๖๕	
๓.๑ ประชาชนมีคุณภาพชีวิตที่ดีและดำรงชีวิตตามปรัชญาเศรษฐกิจพอเพียง	๓.๑.๑ ร้อยละของครัวเรือนหมู่บ้านเศรษฐกิจพอเพียงมีรายได้เฉลี่ยสูงกว่าความจำเป็นพื้นฐาน	๕๘๘ หมู่บ้าน	๘๐	๘๕	๙๐	๙๕	๙๗	๓.๑.๑.๑ ส่งเสริมการพัฒนาคุณภาพชีวิตของประชาชนตามปรัชญาเศรษฐกิจพอเพียง
๓.๒ มีการพัฒนาครอบครัว ชุมชนและสังคมให้เกิดการเรียนรู้ตลอดชีวิตและมีคุณภาพชีวิตที่ดี	๓.๒.๑ จำนวนปีการศึกษาเฉลี่ยของประชากรอายุ ๑๕-๕๙ ปี เพิ่มขึ้น	๘.๒๔ ปี	๙.๑	๙.๒	๙.๓	๙.๔	๙.๕	๓.๒.๑.๑ เสริมสร้างการเรียนรู้และทักษะของคนทุกกลุ่ม
	๓.๒.๒ ร้อยละค่าเฉลี่ยคะแนนผลสัมฤทธิ์ทางการศึกษาสายสามัญและอาชีวะสูงขึ้น	๓๐.๓๕ คะแนน	๓	๓	๔	๔	๔	
	๓.๒.๓ ร้อยละของแรงงานที่ได้รับการพัฒนาฝีมือเพื่อเข้าสู่ตลาดแรงงานหรือประกอบอาชีพอิสระ	๙,๐๖๕ คน	๗๕	๗๕	๘๐	๘๐	๘๕	
	๓.๒.๔ ร้อยละของผู้สูงอายุ คนพิการและผู้ประสบปัญหาทางสังคม ได้รับการพัฒนาและส่งเสริมคุณภาพชีวิตที่ดี	๒๑๕,๓๔๗ คน	-	-	๑	๑	๑	

ประเด็นการพัฒนาที่ ๔ การพัฒนาทรัพยากรธรรมชาติและสิ่งแวดล้อมแบบบูรณาการอย่างสมดุลและยั่งยืน

เป้าหมาย	ตัวชี้วัด	ฐานข้อมูล	ค่าเป้าหมาย					แผนงาน/แนวทางการพัฒนา
			๒๕๖๑	๒๕๖๒	๒๕๖๓	๒๕๖๔	๒๕๖๕	
๔.๑ บริหารจัดการทรัพยากรธรรมชาติอย่างบูรณาการ มีประสิทธิภาพ และเป็นธรรมตอบสนองต่อการพัฒนาที่ยั่งยืน	๔.๑.๑ ร้อยละจำนวนพื้นที่ป่าไม้ของจังหวัดสกลนครเพิ่มขึ้น	๑,๐๕๗,๖๖๖.๗๖ ไร่	๒	๒	๒	๒	๒	๔.๑.๑.๑ ส่งเสริมการอนุรักษ์และฟื้นฟูสภาพทรัพยากรป่าไม้ ๔.๑.๑.๒ การเพิ่มขีดความสามารถในการรองรับของระบบนิเวศและคุณค่าของทรัพยากร ธรรมชาติในจังหวัด
	๔.๑.๒ ร้อยละจำนวนพื้นที่ป่าที่ถูกบุกรุกได้รับการทวงคืนเพิ่มขึ้น เมื่อเทียบกับปี ที่ผ่านมา	๑๕๗-๓-๘๖ ไร่	๑๕	๑๕	๑๕	๑๕	๑๕	๔.๑.๒.๑ ส่งเสริมการมีส่วนร่วมของทุกภาคส่วนในการบริหารจัดการทรัพยากรธรรมชาติ ๔.๑.๒.๒ ฟื้นฟูแก้ไขปัญหาความเสื่อมโทรม ในทรัพยากรธรรมชาติอย่างบูรณาการ

	๔.๑.๓ ร้อยละสถิติคดีที่เกี่ยวกับป่าไม้และการทำลายทรัพยากร ธรรมชาติลดลง	๔๔ คดี	๑๕	๒๐	๒๕	๓๐	๓๕	๔.๑.๓.๑ การดำเนินมาตรการทางกฎหมายอย่างเข้มงวด
เป้าหมาย	ตัวชี้วัด	ฐานข้อมูล	ค่าเป้าหมาย					แผนงาน/แนวทางการพัฒนา
			๒๕๖๑	๒๕๖๒	๒๕๖๓	๒๕๖๔	๒๕๖๕	
๔.๒ บูรณาการการบริหารจัดการทรัพยากรน้ำ เพื่อป้องกันและแก้ไขปัญหาวิกฤตการณ์น้ำแล้ง อุทกภัย ตลอดจนปัญหาความขัดแย้งจากการใช้ประโยชน์จากน้ำ	๔.๒.๑ มีแหล่งน้ำเพื่อการอุปโภค บริโภคและการเกษตร สำหรับชุมชนหมู่บ้านเป้าหมายที่ขาดแคลนน้ำเพิ่มขึ้น	๒๙ หมู่บ้าน	๒๕	๒๕	๒๕	๒๕	๒๕	๔.๒.๑.๑ ส่งเสริมการจัดการและพัฒนาแหล่งน้ำเพื่อการอุปโภคบริโภคและแก้ไขปัญหาน้ำท่วมน้ำแล้ง
๔.๓ จัดการคุณภาพสิ่งแวดล้อมด้านน้ำ อากาศ ชยะมูลฝอยและของเสียอันตราย โดยการมีส่วนร่วมของภาคีเครือข่ายอย่างเป็นระบบและมีประสิทธิภาพเพื่อป้องกัน แก้ไข ลดและขจัดมลพิษที่อาจส่งผลกระทบต่อสิ่งแวดล้อม	๔.๓.๑ ร้อยละแหล่งน้ำผิวดินที่มีคุณภาพอยู่ในเกณฑ์พอใช้ขึ้นไป	๒๕ แห่ง	๘๐		๘๐	๘๐	๘๐	๔.๓.๑.๑ ส่งเสริมการควบคุมและลดมลพิษทางน้ำ
	๔.๓.๒ ร้อยละของปริมาณน้ำเสียในชุมชนเมือง ผ่านการบำบัดอย่างถูกหลักวิชาการเพิ่มขึ้น	๑๐,๔๐๙.๘๙ ลบ.ม./วัน	๑๐	๑๕	๒๐	๒๕	๒๕	๔.๓.๑.๒ การจัดการขยะมูลฝอยเชิงรุก
	๔.๓.๓ ร้อยละการนำขยะมูลฝอยกลับมาใช้ประโยชน์ใหม่เพิ่มขึ้น	๕๑๙.๑๔ ตัน/วัน	๑๕	๑๕	๑๘	๒๐	๒๐	

	๔.๓.๔ ร้อยละของครัวเรือน วัด โรงเรียน สถานที่ราชการมีการ จัดการขยะต้นทาง	ร้อยละ ๑๐๐	๑๐๐	๑๐๐	๑๐๐	๑๐๐	๑๐๐	
	๔.๓.๕ ร้อยละปริมาณขยะมูล ฝอยที่กำจัดอย่างถูกต้องตาม หลักวิชาการเพิ่มขึ้น	๑๓๒.๐๔ ตัน/วัน	๑๕	๑๕	๑๕	๑๕	๑๕	
เป้าหมาย	ตัวชี้วัด	ฐานข้อมูล	ค่าเป้าหมาย					แผนงาน/แนวทางการ พัฒนา
			๒๕๖๑	๒๕๖๒	๒๕๖๓	๒๕๖๔	๒๕๖๕	
๔.๔ เพิ่มขีดความสามารถปรับตัว กับการเปลี่ยนแปลงสภาพภูมิอากาศ อย่างมีประสิทธิภาพ	๔.๔.๑ จำนวนหมู่บ้านมีแผน บริหารจัดการและปรับตัวต่อ การเปลี่ยนแปลงสภาพ ภูมิอากาศระดับหมู่บ้าน	๑๐ หมู่บ้าน	๑๐	๑๐	๑๐	๑๐	๑๐	๔.๔.๑.๑ ส่งเสริมจำนวน หมู่บ้านให้มีแผนบริหาร จัดการและปรับตัวต่อการ เปลี่ยนแปลงสภาพ ภูมิอากาศระดับตำบล ๔.๔.๑.๒ ส่งเสริมประชาชน ในพื้นที่เตรียมความพร้อม ในการรับมือภัยพิบัติ ธรรมชาติ
๔.๕ ส่งเสริมให้ประชาชนใช้พลังงาน ทดแทนใช้อุปกรณ์ประหยัดพลังงานที่ เป็นมิตรกับสิ่งแวดล้อม	๔.๕.๑ จำนวนกลุ่ม/ชุมชน ได้รับการส่งเสริมการใช้ พลังงานและการอนุรักษ์	๓ กลุ่ม/ชุมชน	๓	๓	๓	๓	๓	๔.๕.๑.๑ ส่งเสริมการใช้ พลังงานทดแทนและการ อนุรักษ์พลังงาน

ประเด็นการพัฒนาที่ ๕ การบริหารกิจการบ้านเมืองที่ดีตามหลักธรรมาภิบาลและความมั่นคง

เป้าหมาย	ตัวชี้วัด	ฐานข้อมูล	ค่าเป้าหมาย					แผนงาน/แนวทางการพัฒนา
			๒๕๖๑	๒๕๖๒	๒๕๖๓	๒๕๖๔	๒๕๖๕	
๕.๑ มีการบริการประชาชนอย่างประทับใจ	๕.๑.๑ ร้อยละของประชาชนที่มีความพึงพอใจในบริการของจังหวัด	ร้อยละ ๘๘.๔	๘๕	๘๕	๘๕	๘๕	๘๕	๕.๑.๑.๑ พัฒนาสมรรถนะข้าราชการจังหวัด สู่องค์กรสมรรถนะสูง
๕.๒ มีการบริหารจัดการบ้านเมืองที่ดีตามหลักธรรมาภิบาลในการบริหารงานจังหวัดแบบบูรณาการเพื่อการพัฒนา	๕.๒.๑ ร้อยละของข้อร้องเรียนร้องทุกข์ได้รับการแก้ไขตามขั้นตอนและระยะเวลาที่กำหนด	ร้อยละ ๘๔.๑๒	๘๕	๘๕	๘๕	๘๕	๘๕	๕.๒.๑.๑ ส่งเสริมการนำการบริหารจัดการภาครัฐแนวใหม่มาใช้ในการบริหารจังหวัด
	๕.๒.๒ จำนวนกิจกรรม/โครงการที่ส่งเสริมการป้องกันและปราบปรามเกี่ยวกับการทุจริตประพฤติมิชอบในหน่วยงานภาครัฐเพิ่มขึ้น	๕ กิจกรรม/โครงการ	๑๐	๑๐	๑๐	๑๐	๑๐	

๕.๓ มีการรักษาความมั่นคง ความสงบเรียบร้อยความ ปลอดภัยในชีวิตและ ทรัพย์สิน	๕.๓.๑ ร้อยละการจับกุมผู้กระทำ ความผิดคดีอุกฉกรรจ์	ร้อยละ ๗๕		๘๖	๘๗	๘๘	๘๙	๕.๓.๑.๑ พัฒนาขีดความ สามารถในการรักษาความ ปลอดภัยในชีวิตและทรัพย์สิน
	๕.๓.๒ ร้อยละของความพึงพอใจ ของประชาชนต่อการรักษาความ สงบเรียบร้อยความปลอดภัยในชีวิต และทรัพย์สิน	ร้อยละ ๘๐	๘๐	๘๐	๘๐	๘๐	๘๐	

## ๑.๔. ยุทธศาสตร์การพัฒนาขององค์การบริหารส่วนจังหวัดสกลนคร

### ๑.๔.๑ วิสัยทัศน์

“สกลนครน่าอยู่ มุ่งสู่นวัตกรรม รองรับประชาคมอาเซียน ส่งเสริมเศรษฐกิจพอเพียง”

#### พันธกิจ

- ๑) จัดให้มีและบำรุงรักษาโครงสร้างพื้นฐานทางบก ทางน้ำ และไฟฟ้า
- ๒) ส่งเสริมและพัฒนาคุณภาพชีวิต และพัฒนาการศึกษาของประชาชน
- ๓) ส่งเสริมและเสริมสร้างการจัดระเบียบชุมชน สังคมและความสงบเรียบร้อย
- ๔) ส่งเสริมและเสริมสร้างการค้า การลงทุน พาณิชยกรรม เกษตรกรรม
- ๕) ส่งเสริมและสนับสนุนการท่องเที่ยว ประเพณี ศิลปะ วัฒนธรรมและภูมิปัญญาท้องถิ่น
- ๖) ส่งเสริมและเสริมสร้างการบริหารจัดการทรัพยากรธรรมชาติและสิ่งแวดล้อม
- ๗) พัฒนาท้องถิ่นร่วมกับองค์กรปกครองส่วนท้องถิ่น ภาครัฐ ภาคเอกชน และหน่วยงานอื่น
- ๘) เสริมสร้างความรักสามัคคี และเสริมสร้างความมั่นคงของชาติ

### ๑.๔.๒ ยุทธศาสตร์

ยุทธศาสตร์ที่ ๑ ยุทธศาสตร์การพัฒนาการเกษตรและอุตสาหกรรมเกษตร ตามหลักปรัชญาเศรษฐกิจพอเพียง

ยุทธศาสตร์ที่ ๒ ยุทธศาสตร์การพัฒนาการค้า การลงทุน และการท่องเที่ยว

ยุทธศาสตร์ที่ ๓ ยุทธศาสตร์การพัฒนาทรัพยากรมนุษย์เพื่อสร้างศักยภาพในการแข่งขัน

ยุทธศาสตร์ที่ ๔ การพัฒนาทรัพยากรธรรมชาติและสิ่งแวดล้อม และพลังงานแบบบูรณาการอย่างสมดุลและยั่งยืน

ยุทธศาสตร์ที่ ๕ ยุทธศาสตร์การบริหารกิจการบ้านเมืองที่ดีตามหลักธรรมาภิบาลและความมั่นคง

### ๑.๔.๓ เป้าประสงค์

- ๑) ประชาชนได้รับบริการสาธารณะด้านโครงสร้างพื้นฐาน อุบโภค และบริโภคอย่างทั่วถึง
- ๒) ประชาชนมีคุณภาพชีวิตที่ดีขึ้น
- ๓) ชุมชนและสังคมมีความสงบเรียบร้อย
- ๔) การค้า การลงทุน พาณิชยกรรม และเกษตรกรรม ได้รับการส่งเสริมอย่างเป็นระบบ
- ๕) ส่งเสริมการท่องเที่ยว เผยแพร่ประเพณี และอนุรักษ์ศิลปวัฒนธรรมอย่างทั่วถึง
- ๖) ทรัพยากรธรรมชาติและสิ่งแวดล้อมได้รับการอนุรักษ์และฟื้นฟูอย่างยั่งยืน ครอบคลุมทุกพื้นที่
- ๗) ประชาชนได้รับบริการสาธารณะที่ได้มาตรฐานและมีคุณภาพอย่างทั่วถึง
- ๘) ประชาชนรักสามัคคี และประเทศชาติมั่นคง

ประเด็นยุทธศาสตร์ที่ ๑

การพัฒนาการเกษตรและอุตสาหกรรมเกษตรตามหลักปรัชญาเศรษฐกิจพอเพียง

เป้าประสงค์เชิงยุทธศาสตร์	ตัวชี้วัด	ค่าเป้าหมาย					กลยุทธ์
		๒๕๖๑	๒๕๖๒	๒๕๖๓	๒๕๖๔	๒๕๖๕	
๑.๑ ประชาชนมีคุณภาพชีวิตที่ดีขึ้น ๑.๒ การค้า การลงทุนพาณิชย์- กรรมและเกษตรกรรมได้รับการ ส่งเสริมอย่างเป็นระบบ	๑.๑ เกษตรกรได้รับการส่งเสริมตาม แนวทางปรัชญาเศรษฐกิจพอเพียงเพิ่มขึ้น (จำนวนโครงการ)	๕	๕	๕	๕	๕	๑.๑ พัฒนากระบวนการผลิตสินค้า เกษตรให้ปลอดภัยและได้มาตรฐาน
	๑.๒ ผลผลิตภัณฑ์ของเกษตรกรได้รับการ พัฒนาและมีรายได้เพิ่มขึ้น (จำนวนโครงการ)	๖	๖	๖	๖	๖	๑.๒ พัฒนาเกษตรกรและองค์กรให้ มีความเข้มแข็ง
	๑.๓ จำนวนสินค้าหรือบริการได้รับการ พัฒนาระดับคุณภาพ (จำนวนโครงการ)	๒	๒	๒	๒	๒	๑.๓ พัฒนาเพิ่มมูลค่าสินค้าเพื่อ สร้างความเข้มแข็งด้านการตลาด สินค้าเกษตรและเชื่อมโยงเครือข่าย
	๑.๔ จำนวนแหล่งน้ำเพื่อการเกษตรได้รับ การพัฒนาเพิ่มขึ้น	๑๐	๑๐	๑๐	๑๐	๑๐	๑.๔ พัฒนาจัดหาและพัฒนาแหล่ง น้ำเพื่อการเกษตร



ประเด็นยุทธศาสตร์ที่ ๒  
การพัฒนาการค้า การลงทุน และการท่องเที่ยว

เป้าประสงค์เชิงยุทธศาสตร์	ตัวชี้วัด	ค่าเป้าหมาย					กลยุทธ์
		๒๕๖๑	๒๕๖๒	๒๕๖๓	๒๕๖๔	๒๕๖๕	
๒.๑ การค้า การลงทุน พาณิชยกรรม และ เกษตรกรรม ได้รับการ ส่งเสริมอย่างเป็นระบบ ๒.๒ ส่งเสริมการท่องเที่ยว เผยแพร่ ประเพณี และ อนุรักษ์ศิลปวัฒนธรรมอย่าง ทั่วถึง	๒.๑.๑ อุดหนุนงบประมาณ ส่งเสริมสืบสาน วัฒนธรรม ประเพณี และภูมิปัญญาท้องถิ่นปี ละไม่น้อยกว่า ๓๐ โครงการ	๓๐	๓๐	๓๐	๓๐	๓๐	๒.๑ พัฒนาส่งเสริมและสืบสานวัฒนธรรม ประเพณี ภูมิปัญญาท้องถิ่น ส่งเสริมเศรษฐกิจ สร้างสรรค์
	๒.๑.๒ มีประเพณี วัฒนธรรมที่ดี งามและได้รับการสืบทอดให้คงอยู่ สืบไป (จำนวนโครงการ)	๑๔	๑๔	๑๔	๑๔	๑๔	
	๒.๒.๑ แหล่งท่องเที่ยวได้รับการ อนุรักษ์ฟื้นฟู ส่งเสริม และ ประชาสัมพันธ์ (จำนวนโครงการ)	๔	๔	๔	๔	๔	๒.๒ พัฒนาส่งเสริมและสนับสนุนด้านการ ท่องเที่ยว
	๒.๒.๒ พัฒนาและส่งเสริมแหล่ง ท่องเที่ยวแห่งใหม่เพิ่มขึ้น (จำนวนโครงการ)	๗	๗	๗	๗	๗	
	๒.๓.๑ รายได้จากการจำหน่าย สินค้าของผู้เข้าร่วมกิจกรรม เพิ่มขึ้น (จำนวนโครงการ)	๓	๓	๓	๓	๓	๒.๓ พัฒนาสร้างความเข้มแข็งของชุมชน และส่งเสริมอาชีพ
	๒.๓.๒ หมู่บ้านเศรษฐกิจพอเพียง เพิ่มขึ้น(จำนวนโครงการ)	๓	๓	๓	๓	๓	

ประเด็นยุทธศาสตร์ที่ ๓  
การพัฒนาทรัพยากรมนุษย์เพื่อสร้างศักยภาพในการแข่งขัน

เป้าประสงค์เชิงยุทธศาสตร์	ตัวชี้วัด	ค่าเป้าหมาย					กลยุทธ์
		๒๕๖๑	๒๕๖๒	๒๕๖๓	๒๕๖๔	๒๕๖๕	
๓.๑ ประชาชนมีคุณภาพชีวิตที่ดีขึ้น	๓.๑ ประชาชนได้รับการส่งเสริมคุณภาพชีวิตเพิ่มขึ้น (จำนวนโครงการ)	๘	๘	๘	๘	๘	๓.๑ พัฒนาส่งเสริมให้ชุมชนสามารถพึ่งพาตนเองได้
	๓.๒.๑ อุดหนุนงบประมาณเพื่อส่งเสริมการศึกษา ปีละไม่น้อยกว่า ๑๑ โครงการ (จำนวนโครงการ)	๑๑	๑๑	๑๑	๑๑	๑๑	๓.๒ พัฒนาจัดระบบการศึกษาให้ทั่วถึง
	๓.๒.๒ ประชาชนได้รับการบริการด้านการศึกษาอย่างทั่วถึงและเท่าเทียมกันโดยจบการศึกษาไม่ต่ำกว่าภาคบังคับ(มัธยมปีที่ ๓) ไม่ต่ำกว่าร้อยละ ๑๐๐ (จำนวนโครงการ)	๑๒๐	๑๒๐	๑๒๐	๑๒๐	๑๒๐	
	๓.๓.๑ ประชาชนมีสุขภาพดีขึ้น (จำนวนโครงการ)	๔๐	๔๐	๔๐	๔๐	๔๐	

ประเด็นยุทธศาสตร์ที่ ๔

การพัฒนาทรัพยากรธรรมชาติและสิ่งแวดล้อม และพลังงานแบบบูรณาการอย่างสมดุลและยั่งยืน

เป้าประสงค์เชิงยุทธศาสตร์	ตัวชี้วัด	ค่าเป้าหมาย					กลยุทธ์
		๒๕๖๑	๒๕๖๒	๒๕๖๓	๒๕๖๔	๒๕๖๕	
๔.๑ ทรัพยากรธรรมชาติและสิ่งแวดล้อมได้รับการอนุรักษ์และฟื้นฟูอย่างยั่งยืนครอบคลุมทุกพื้นที่	๔.๑.๑ ป่าไม้และทรัพยากรธรรมชาติได้รับการอนุรักษ์และฟื้นฟูเพิ่มขึ้น (จำนวนโครงการ)	๒	๒	๒	๒	๒	๔.๑ ส่งเสริมสนับสนุนสร้างจิตสำนึกและความตระหนัก การจัดการ การอนุรักษ์ และฟื้นฟูแหล่งทรัพยากรธรรมชาติอย่างยั่งยืน
	๔.๑.๒ อุดหนุนงบประมาณเพื่อการอนุรักษ์ป่าไม้และทรัพยากรธรรมชาติ ปีละไม่น้อยกว่า ๒ โครงการ (จำนวนโครงการ)	๒	๒	๒	๒	๒	
	๔.๒ สิ่งแวดล้อมและระบบนิเวศได้รับการฟื้นฟูเพิ่มมากขึ้น (จำนวนโครงการ)	๒	๒	๒	๒	๒	๔.๒ ส่งเสริมสนับสนุนการจัดการสิ่งแวดล้อมที่ดี
	๔.๓ ประชาชนหันมาใช้พลังงานทดแทนเพิ่มมากขึ้น (จำนวนโครงการ)	๑	๑	๑	๑	๑	๔.๓ สานิตและส่งเสริมด้านพลังงานและพลังงานทดแทน

**ประเด็นยุทธศาสตร์ที่ ๕**  
**การบริหารจัดการบ้านเมืองที่ดีตามหลักธรรมาภิบาลและความมั่นคง**

เป้าประสงค์เชิงยุทธศาสตร์	ตัวชี้วัด	ค่าเป้าหมาย					กลยุทธ์
		๒๕๖๑	๒๕๖๒	๒๕๖๓	๒๕๖๔	๒๕๖๕	
๕.๑ ประชาชนได้รับการสาธารณสุขด้านโครงสร้างพื้นฐาน อุปโภค และบริโภคอย่างทั่วถึง ๕.๒ ชุมชนและสังคมมีความสงบเรียบร้อย ๕.๓ ประชาชนได้รับการสาธารณสุขที่ได้มาตรฐานและมีคุณภาพอย่างทั่วถึง ๕.๔ ประชาชนรู้จักสามัคคีและประเทศชาติมั่นคง	๕.๑ จำนวนถนนและสะพานที่ได้รับมาตรฐานเพิ่มขึ้น(จำนวนโครงการ	๗๑	๗๑	๗๑	๗๑	๗๑	๕.๑ พัฒนาและปรับปรุงโครงสร้างพื้นฐาน
	๕.๒ ประชาชนได้รับการป้องกันและบรรเทาสาธารณภัย และรักษาความสงบเรียบร้อยเพิ่มขึ้น (จำนวนโครงการ)	๓	๓	๓	๓	๓	๕.๒ พัฒนาป้องกันและบรรเทาสาธารณภัย รักษาความสงบเรียบร้อย
	๕.๓ โครงการ/กิจกรรมที่เกี่ยวข้องกับการส่งเสริมการให้บริการสาธารณะแก่ประชาชน ได้รับการดำเนินการร้อยละ ๘๐	๘๐	๘๐	๘๐	๘๐	๘๐	๕.๓ พัฒนาการองค์กรและบุคลากร
	๕.๔ ประชาชนได้รับการส่งเสริมและสนับสนุนพัฒนาการเมืองการปกครองเพิ่มขึ้น (จำนวนโครงการ)	๔	๔	๔	๔	๔	๕.๔ พัฒนาส่งเสริมและสนับสนุนการเมืองการปกครอง
	๕.๕ นักเรียนและสถานศึกษามีหลักสูตรสื่อนวัตกรรมเกี่ยวกับระบบประชาธิปไตยเพื่อใช้ในการจัดการเรียนการสอนเพิ่มขึ้น (จำนวนโครงการ)	๒	๒	๒	๒	๒	๕.๕ กำหนดหลักสูตรการศึกษาเกี่ยวกับระบอบประชาธิปไตยอันมีพระมหากษัตริย์เป็นประมุขในสถานศึกษาและประชาชนทั่วไป

	๕.๖ กิจกรรมเสริมสร้างความรู้สึกสามัคคีและความมั่นคงของชาติให้กับประชาชนเพิ่มขึ้น (จำนวนโครงการ)	๒	๒	๒	๒	๒	๕.๖ เสริมสร้างความรู้สึกสามัคคีและเสริมสร้างความมั่นคงของชาติ
--	---	---	---	---	---	---	---

## ๑.๕ ยุทธศาสตร์การพัฒนาขององค์กรปกครองส่วนท้องถิ่นในเขตจังหวัดสกลนคร

### วิสัยทัศน์

“สกลนครน่าอยู่ มุ่งสู่นวัตกรรม รองรับ AEC ส่งเสริมเศรษฐกิจพอเพียง”

### พันธกิจ

๑. จัดให้มีและบำรุงรักษาโครงสร้างพื้นฐานทางบก ทางน้ำ และไฟฟ้า
๒. ส่งเสริมและพัฒนาคุณภาพชีวิต และพัฒนาการศึกษาของประชาชน
๓. ส่งเสริมและเสริมสร้างการจัดระเบียบชุมชน สังคมและความสงบเรียบร้อย
๔. ส่งเสริมและเสริมสร้างการค้า การลงทุน พาณิชยกรรม เกษตรกรรม
๕. ส่งเสริมและสนับสนุนการท่องเที่ยว ประเพณี ศิลปะ วัฒนธรรมและภูมิปัญญาท้องถิ่น
๖. ส่งเสริมและเสริมสร้างการบริหารจัดการทรัพยากรธรรมชาติและสิ่งแวดล้อม
๗. พัฒนาท้องถิ่นร่วมกับองค์กรปกครองส่วนท้องถิ่น ภาครัฐ ภาคเอกชน และหน่วยงานอื่น
๘. เสริมสร้างความรู้รักสามัคคี และเสริมสร้างความมั่นคงของชาติ

### เป้าหมายการพัฒนา (เป้าประสงค์)

๑. ประชาชนได้รับบริการสาธารณะด้านโครงสร้างพื้นฐาน อุปโภค และบริโภคอย่างทั่วถึง
๒. ประชาชนมีคุณภาพชีวิตที่ดีขึ้น
๓. ชุมชนและสังคมมีความสงบเรียบร้อย
๔. การค้า การลงทุน พาณิชยกรรม และเกษตรกรรม ได้รับการส่งเสริมอย่างเป็นระบบ
๕. ส่งเสริมการท่องเที่ยว เผยแพร่ประเพณี และอนุรักษ์ศิลปวัฒนธรรมอย่างทั่วถึง
๖. ทรัพยากรธรรมชาติและสิ่งแวดล้อมได้รับการอนุรักษ์และฟื้นฟูอย่างยั่งยืน ครอบคลุมทุกพื้นที่
๗. ประชาชนได้รับบริการสาธารณะที่ได้มาตรฐานและมีคุณภาพอย่างทั่วถึง
๘. ประชาชนรู้รัก สามัคคี และประเทศชาติมั่นคง

ยุทธศาสตร์และกลยุทธ์ ประกอบด้วย ๕ ยุทธศาสตร์ และ ๒๐ กลยุทธ์ ดังนี้

#### ยุทธศาสตร์ที่ ๑ การพัฒนาการเกษตรและอุตสาหกรรมเกษตรตามหลักปรัชญาเศรษฐกิจ

##### พอเพียง

- กลยุทธ์ที่ ๑ พัฒนากระบวนการผลิตสินค้าเกษตรให้ปลอดภัยและได้มาตรฐาน
- กลยุทธ์ที่ ๒ พัฒนาเกษตรกรและองค์กรให้มีความเข้มแข็ง
- กลยุทธ์ที่ ๓ พัฒนาเพิ่มมูลค่าสินค้าเพื่อสร้างความเข้มแข็งด้านการตลาดสินค้าเกษตรและเชื่อมโยงเครือข่าย
- กลยุทธ์ที่ ๔ พัฒนาจัดหาและพัฒนาแหล่งน้ำเพื่อการเกษตร

#### ยุทธศาสตร์ที่ ๒ การพัฒนาการค้า การลงทุน และการท่องเที่ยว

- กลยุทธ์ที่ ๑ พัฒนาส่งเสริมและสืบสานวัฒนธรรม ประเพณี ภูมิปัญญาท้องถิ่น  
สู่เศรษฐกิจ สร้างสรรค์
- กลยุทธ์ที่ ๒ พัฒนาส่งเสริมและสนับสนุนด้านการท่องเที่ยว
- กลยุทธ์ที่ ๓ พัฒนาสร้างความเข้มแข็งของชุมชนและส่งเสริมอาชีพ
- กลยุทธ์ที่ ๔ พัฒนาส่งเสริมและสนับสนุนด้านการท่องเที่ยวเชิงนวัตกรรม

**ยุทธศาสตร์ที่ ๓ การพัฒนาทรัพยากรมนุษย์เพื่อสร้างศักยภาพในการแข่งขัน**

กลยุทธ์ที่ ๑ พัฒนาส่งเสริมให้ชุมชนสามารถพึ่งพาตนเองได้

กลยุทธ์ที่ ๒ พัฒนาจัดระบบการศึกษาให้ทั่วถึงอย่างมีคุณภาพ

กลยุทธ์ที่ ๓ พัฒนาส่งเสริมและสนับสนุนการให้บริการสุขภาพอย่างทั่วถึงและมีมาตรฐาน

**ยุทธศาสตร์ที่ ๔ การพัฒนาทรัพยากรธรรมชาติและสิ่งแวดล้อม และพลังงานแบบบูรณาการอย่างสมดุลและยั่งยืน**

กลยุทธ์ที่ ๑ ส่งเสริมสนับสนุนสร้างจิตสำนึกและความตระหนัก การจัดการ การอนุรักษ์และฟื้นฟูแหล่งทรัพยากรธรรมชาติอย่างสมดุลและยั่งยืน

กลยุทธ์ที่ ๒ ส่งเสริมสนับสนุนการจัดการสิ่งแวดล้อมที่ดี

กลยุทธ์ที่ ๓ การสาธิตและส่งเสริมด้านพลังงาน และพลังงานทดแทน

**ยุทธศาสตร์ที่ ๕ การบริหารกิจการบ้านเมืองที่ดีตามหลักธรรมาภิบาลและความมั่นคง**

กลยุทธ์ที่ ๑ พัฒนาและปรับปรุงโครงสร้างพื้นฐาน

กลยุทธ์ที่ ๒ พัฒนาป้องกันและบรรเทาสาธารณภัย รักษาความสงบเรียบร้อย

กลยุทธ์ที่ ๓ พัฒนางค์กรและบุคลากร

กลยุทธ์ที่ ๔ พัฒนาส่งเสริมและสนับสนุนการพัฒนาการเมืองการปกครองในระบอบประชาธิปไตยอันมีพระมหากษัตริย์ทรงเป็นประมุข

กลยุทธ์ที่ ๕ กำหนดหลักสูตรการศึกษาเกี่ยวกับระบบประชาธิปไตย อันมีพระมหากษัตริย์ทรงเป็นประมุข ในสถานศึกษาและประชาชนทั่วไป

กลยุทธ์ที่ ๖ เสริมสร้างความรู้รักสามัคคี และเสริมสร้างความมั่นคงของชาติ

## ๑.๖ ความเชื่อมโยงของยุทธศาสตร์

ยุทธศาสตร์การพัฒนาขององค์กรปกครองส่วนท้องถิ่นในเขตจังหวัดสกลนคร มีความเชื่อมโยงกับยุทธศาสตร์การพัฒนาขององค์การบริหารส่วนจังหวัดสกลนคร ยุทธศาสตร์จังหวัดสกลนคร ยุทธศาสตร์กลุ่มจังหวัดภาคตะวันออกเฉียงเหนือตอนบน ๒ แผนพัฒนาภาคตะวันออกเฉียงเหนือ แผนพัฒนาเศรษฐกิจและสังคมแห่งชาติ ฉบับที่ ๑๒ และยุทธศาสตร์ชาติ ๒๐ ปี โดยสามารถอธิบายได้ตามยุทธศาสตร์การพัฒนาขององค์กรปกครองส่วนท้องถิ่นในเขตจังหวัดสกลนคร จำนวน ๕ ยุทธศาสตร์ ดังนี้

### ๖.๑ ยุทธศาสตร์ที่ ๑ การพัฒนาการเกษตรและอุตสาหกรรมการเกษตร ตามหลักปรัชญาเศรษฐกิจพอเพียง

๑) มีความเชื่อมโยงกับยุทธศาสตร์การพัฒนาขององค์การบริหารส่วนจังหวัดสกลนคร ในยุทธศาสตร์ที่ ๑ การพัฒนาการเกษตรและอุตสาหกรรมการเกษตรตามหลักปรัชญาเศรษฐกิจพอเพียง

๒) มีความเชื่อมโยงกับยุทธศาสตร์จังหวัดสกลนคร ในประเด็นการพัฒนาด้าน ๑ การพัฒนาการเกษตรและอุตสาหกรรมการเกษตรตามหลักปรัชญาเศรษฐกิจพอเพียง

๓) มีความเชื่อมโยงกับยุทธศาสตร์กลุ่มจังหวัดภาคตะวันออกเฉียงเหนือตอนบน ๒ ในประเด็นการพัฒนาด้าน ๑ การส่งเสริม พัฒนาการผลิตการสร้างมูลค่าเพิ่มทางการเกษตร และครัวอาหารปลอดภัย

๔) มีความเชื่อมโยงกับแผนพัฒนาภาคตะวันออกเฉียงเหนือ ในยุทธศาสตร์ที่ ๑ การบริหารจัดการน้ำให้เพียงพอต่อการพัฒนาเศรษฐกิจและคุณภาพชีวิตอย่างยั่งยืน และยุทธศาสตร์ที่ ๓ การสร้างความเข้มแข็งของฐานเศรษฐกิจภายในควบคู่กับการแก้ปัญหาทรัพยากรธรรมชาติและสิ่งแวดล้อม

๕) มีความเชื่อมโยงกับแผนพัฒนาเศรษฐกิจและสังคมแห่งชาติ ฉบับที่ ๑๒ ในยุทธศาสตร์ที่ ๓ การสร้างความเข้มแข็งทางเศรษฐกิจและแข่งขันได้อย่างยั่งยืน

๖) มีความเชื่อมโยงกับยุทธศาสตร์ชาติ ๒๐ ปี ยุทธศาสตร์ที่ ๒ การสร้างความสามารถในการแข่งขัน

### ๖.๒ ยุทธศาสตร์ที่ ๒ การพัฒนาการค้า การลงทุน และการท่องเที่ยว

๑) มีความเชื่อมโยงกับยุทธศาสตร์การพัฒนาขององค์การบริหารส่วนจังหวัดสกลนคร ในยุทธศาสตร์ที่ ๒ การพัฒนา การค้า การลงทุน และการท่องเที่ยว

๒) มีความเชื่อมโยงกับยุทธศาสตร์จังหวัดสกลนคร ในประเด็นการพัฒนาด้าน ๒ การพัฒนาการค้า การลงทุน และการท่องเที่ยว

๓) มีความเชื่อมโยงกับยุทธศาสตร์กลุ่มจังหวัดภาคตะวันออกเฉียงเหนือตอนบน ๒ ในประเด็นการพัฒนาด้าน ๒ การพัฒนาการท่องเที่ยว ๓ ธรรม (ธรรมะ ธรรมชาติ วัฒนธรรม) เชื่อมโยงประเทศเพื่อนบ้านและประเด็นการพัฒนาด้าน ๓ การพัฒนาขีดความสามารถด้านการค้าการลงทุนและโลจิสติกส์ให้กับภาคธุรกิจในพื้นที่

๔) มีความเชื่อมโยงกับแผนพัฒนาภาคตะวันออกเฉียงเหนือ ในยุทธศาสตร์ที่ ๔ พัฒนาการท่องเที่ยวเชิงบูรณาการ และยุทธศาสตร์ที่ ๖ พัฒนาความร่วมมือและใช้ประโยชน์จากข้อตกลงกับประเทศเพื่อนบ้านในการสร้างความเข้มแข็งทางเศรษฐกิจตามแนวชายแดนและแนวระเบียงเศรษฐกิจ

๕) มีความเชื่อมโยงกับแผนพัฒนาเศรษฐกิจและสังคมแห่งชาติ ฉบับที่ ๑๒ ในยุทธศาสตร์ที่ ๓ การสร้างความเข้มแข็งทางเศรษฐกิจและแข่งขันได้อย่างยั่งยืน

๖) มีความเชื่อมโยงกับยุทธศาสตร์ชาติ ๒๐ ปี ยุทธศาสตร์ที่ ๒ การสร้างความสามารถในการแข่งขัน



### ๖.๓ ยุทธศาสตร์ที่ ๓ การพัฒนาทรัพยากรมนุษย์เพื่อสร้างศักยภาพในการแข่งขัน

๑) มีความเชื่อมโยงกับยุทธศาสตร์การพัฒนาขององค์การบริหารส่วนจังหวัดสกลนคร ยุทธศาสตร์ที่ ๓ การพัฒนาทรัพยากรมนุษย์เพื่อสร้างศักยภาพในการแข่งขัน

๒) มีความเชื่อมโยงกับยุทธศาสตร์จังหวัดสกลนคร ประเด็นการพัฒนาที่ ๓ การพัฒนาทรัพยากรมนุษย์เพื่อส่งเสริมคุณภาพชีวิตที่ดี

๓) มีความเชื่อมโยงกับยุทธศาสตร์กลุ่มจังหวัดภาคตะวันออกเฉียงเหนือตอนบน ๒ ในประเด็นการพัฒนาที่ ๔ การพัฒนาสังคม สิ่งแวดล้อม และความมั่นคง

๔) มีความเชื่อมโยงกับแผนพัฒนาภาคตะวันออกเฉียงเหนือ ในแนวทางการขับเคลื่อนสำคัญด้านที่ ๒ แก้ไขปัญหาความยากจนและพัฒนาคุณภาพชีวิตผู้มีรายได้น้อยเพื่อลดความเหลื่อมล้ำ

๕) มีความเชื่อมโยงกับแผนพัฒนาเศรษฐกิจและสังคมแห่งชาติ ฉบับที่ ๑๒ ในยุทธศาสตร์ที่ ๑ การเสริมสร้างและพัฒนาศักยภาพทุนมนุษย์ และยุทธศาสตร์ที่ ๒ การสร้างความเป็นธรรมและลดความเหลื่อมล้ำในสังคม

๖) มีความเชื่อมโยงกับยุทธศาสตร์ชาติ ๒๐ ปี ยุทธศาสตร์ที่ ๓ การพัฒนาและเสริมสร้างศักยภาพทรัพยากรมนุษย์ และยุทธศาสตร์ที่ ๔ การสร้างโอกาสและความเสมอภาคทางสังคม

### ๖.๔ ยุทธศาสตร์ที่ ๔ การพัฒนาทรัพยากรธรรมชาติและสิ่งแวดล้อม และพลังงานแบบบูรณาการอย่างสมดุลและยั่งยืน

๑) ความเชื่อมโยงกับยุทธศาสตร์การพัฒนาขององค์การบริหารส่วนจังหวัดสกลนคร ยุทธศาสตร์ที่ ๔ การพัฒนาทรัพยากรธรรมชาติและสิ่งแวดล้อมและพลังงานแบบบูรณาการอย่างสมดุลและยั่งยืน

๒) มีความเชื่อมโยงกับยุทธศาสตร์จังหวัดสกลนคร ประเด็นการพัฒนาที่ ๔ การพัฒนาทรัพยากรธรรมชาติและสิ่งแวดล้อมและพลังงานแบบบูรณาการอย่างสมดุลและยั่งยืน

๓) มีความเชื่อมโยงกับยุทธศาสตร์กลุ่มจังหวัดภาคตะวันออกเฉียงเหนือตอนบน ๒ ในประเด็นการพัฒนาที่ ๔ การพัฒนาสังคม สิ่งแวดล้อม และความมั่นคง

๔) มีความเชื่อมโยงกับแผนพัฒนาภาคตะวันออกเฉียงเหนือ ในยุทธศาสตร์ที่ ๓ สร้างความเข้มแข็งของฐานเศรษฐกิจภายในควบคู่กับการแก้ปัญหาทรัพยากรธรรมชาติและสิ่งแวดล้อม

๕) มีความเชื่อมโยงกับแผนพัฒนาเศรษฐกิจและสังคมแห่งชาติ ฉบับที่ ๑๒ ในยุทธศาสตร์ที่ ๔ การเติบโตที่เป็นมิตรกับสิ่งแวดล้อมเพื่อการพัฒนาอย่างยั่งยืน

๖) มีความเชื่อมโยงกับยุทธศาสตร์ชาติ ๒๐ ปี ยุทธศาสตร์ที่ ๕ การสร้างการเติบโตบนคุณภาพชีวิตที่เป็นมิตรต่อสิ่งแวดล้อม

### ๖.๕ ยุทธศาสตร์ที่ ๕ การบริหารกิจการบ้านเมืองที่ดีตามหลักธรรมาภิบาลและความมั่นคง

๑) ความเชื่อมโยงกับยุทธศาสตร์การพัฒนาขององค์การบริหารส่วนจังหวัดสกลนคร ยุทธศาสตร์ที่ ๕ การบริหารจัดการบ้านเมืองที่ดีตามหลักธรรมาภิบาลและความมั่นคง

๒) มีความเชื่อมโยงกับยุทธศาสตร์จังหวัดสกลนคร ประเด็นการพัฒนาที่ ๕ การบริหารจัดการบ้านเมืองที่ดีตามหลักธรรมาภิบาลและความมั่นคง

๓) มีความเชื่อมโยงกับยุทธศาสตร์กลุ่มจังหวัดภาคตะวันออกเฉียงเหนือตอนบน ๒ ในประเด็นการพัฒนาที่ ๔ การพัฒนาสังคม สิ่งแวดล้อม และความมั่นคง

๔) มีความเชื่อมโยงกับแผนพัฒนาภาคตะวันออกเฉียงเหนือ ในยุทธศาสตร์ที่ ๒ แก้ปัญหาความยากจนและพัฒนาคุณภาพชีวิตผู้มีรายได้น้อยเพื่อลดความเหลื่อมล้ำ และยุทธศาสตร์ที่ ๖ พัฒนาความร่วมมือและใช้ประโยชน์จากข้อตกลงกับประเทศเพื่อนบ้าน ในการสร้างความเข้มแข็งทางเศรษฐกิจตามแนวชายแดนและแนวระเบียงเศรษฐกิจ

๕) มีความเชื่อมโยงกับแผนพัฒนาเศรษฐกิจและสังคมแห่งชาติ ฉบับที่ ๑๒ ในยุทธศาสตร์ที่ ๒ การสร้างความเป็นธรรมและลดความเหลื่อมล้ำในสังคม ยุทธศาสตร์ที่ ๕ การเสริมสร้างความมั่นคงแห่งชาติ เพื่อการพัฒนาประเทศสู่ความมั่งคั่งยั่งยืนและยุทธศาสตร์ที่ ๖ การบริหารจัดการในภาครัฐ การป้องกันการทุจริต ประพฤติมิชอบและธรรมาภิบาลในสังคมไทย

๖) มีความเชื่อมโยงกับยุทธศาสตร์ชาติ ๒๐ ปี ยุทธศาสตร์ที่ ๑ ด้านความมั่นคง ยุทธศาสตร์ที่ ๔ การสร้างโอกาสและความเสมอภาคทางสังคม และยุทธศาสตร์ที่ ๖ การปรับสมดุลและพัฒนากระบวนการบริหารจัดการภาครัฐ

๑.๖ โครงสร้างเชื่อมโยงแผนยุทธศาสตร์การพัฒนาขององค์กรปกครองส่วนท้องถิ่นในเขตจังหวัดสกลนคร พ.ศ. ๒๕๖๖ - ๒๕๗๐



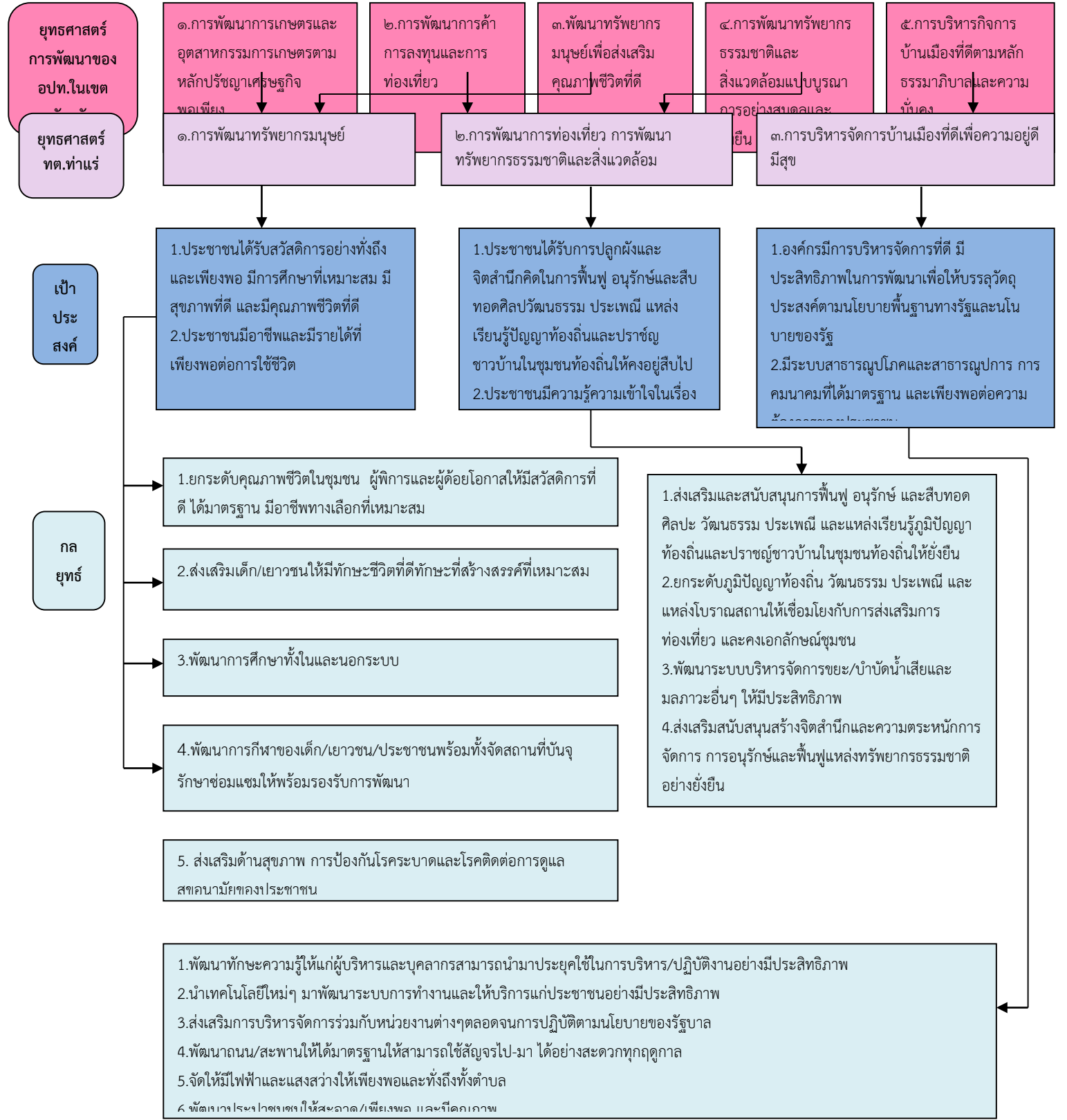

๑.๗ แผนผังยุทธศาสตร์การพัฒนาขององค์กรปกครองส่วนท้องถิ่นในเขตจังหวัดสกลนคร

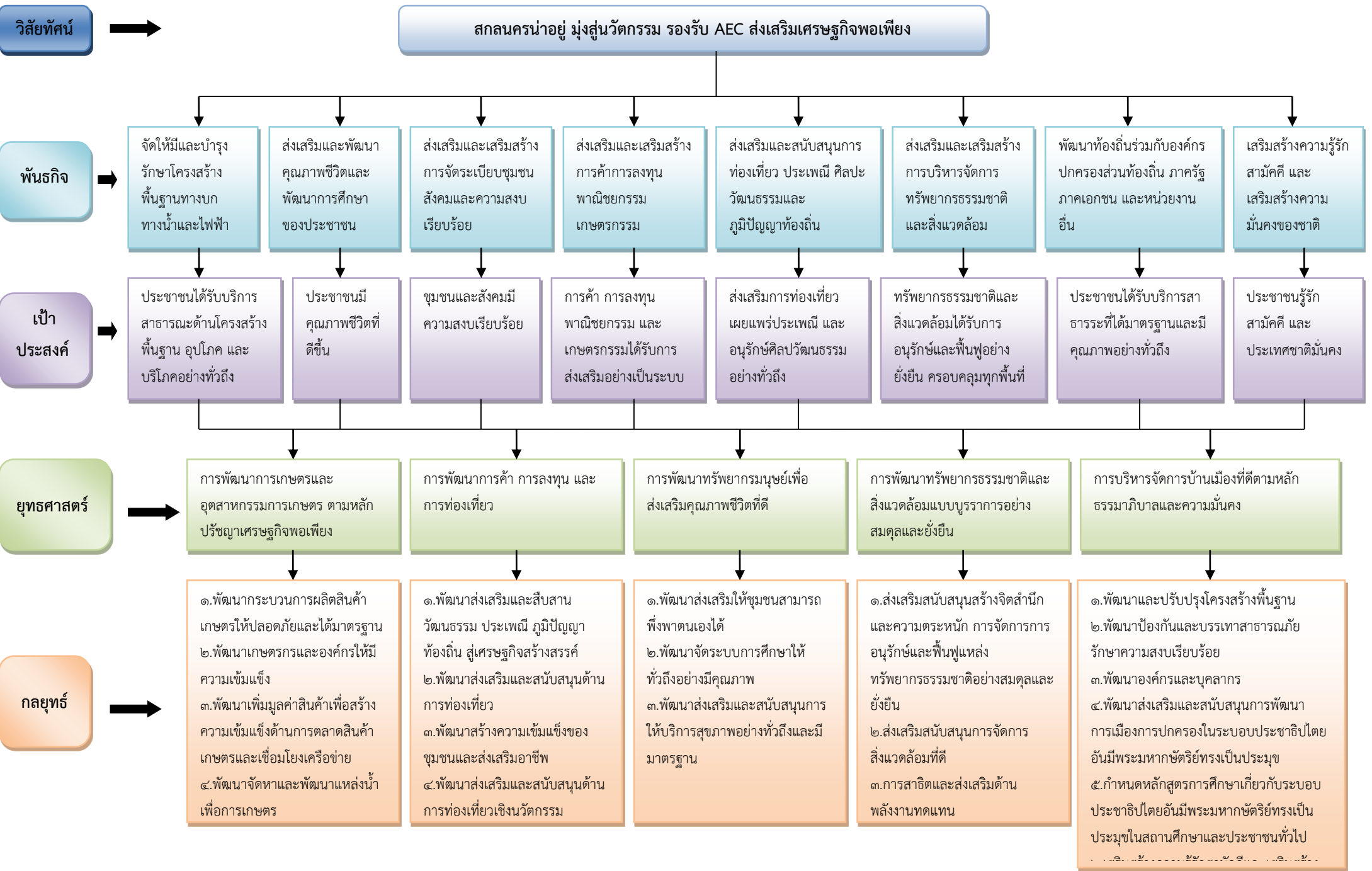

๑.๘ ประเด็นยุทธศาสตร์การพัฒนาขององค์กรปกครองส่วนท้องถิ่นในเขตจังหวัดสกลนคร

(พ.ศ. ๒๕๖๖ - ๒๕๗๐)

ยุทธศาสตร์จังหวัดสกลนคร	ยุทธศาสตร์ของ อปท. ในเขตจังหวัดสกลนคร
<p><u>ประเด็นยุทธศาสตร์ที่ ๑</u> การพัฒนาการเกษตรและอุตสาหกรรมการเกษตรตามหลักปรัชญาเศรษฐกิจพอเพียง</p>	<p><u>ประเด็นยุทธศาสตร์ที่ ๑</u> การพัฒนาการเกษตรและอุตสาหกรรมการเกษตรตามหลักปรัชญาเศรษฐกิจพอเพียง</p> <p><u>กลยุทธ์ที่ ๑</u> พัฒนาระบบการผลิตสินค้าเกษตรให้ปลอดภัยและได้มาตรฐาน</p> <p><u>กลยุทธ์ที่ ๒</u> พัฒนาเกษตรกรและองค์กรให้มีความเข้มแข็ง</p> <p><u>กลยุทธ์ที่ ๓</u> พัฒนาเพิ่มมูลค่าสินค้าเพื่อสร้างความเข้มแข็งด้านการตลาดสินค้าเกษตรและเชื่อมโยงเครือข่าย</p> <p><u>กลยุทธ์ที่ ๔</u> การพัฒนาจัดหาและพัฒนาแหล่งน้ำเพื่อการเกษตร</p>
<p><u>ประเด็นยุทธศาสตร์ที่ ๒</u> การพัฒนาการค้า การลงทุนและการท่องเที่ยว</p>	<p><u>ประเด็นยุทธศาสตร์ที่ ๒</u> การพัฒนาการค้า การลงทุนและการท่องเที่ยว</p> <p><u>กลยุทธ์ที่ ๑</u> พัฒนาส่งเสริมและสืบสานวัฒนธรรม ประเพณี ภูมิปัญญาท้องถิ่น สู่เศรษฐกิจ สร้างสรรค์</p> <p><u>กลยุทธ์ที่ ๒</u> พัฒนาส่งเสริมและสนับสนุนด้านการท่องเที่ยว</p> <p><u>กลยุทธ์ที่ ๓</u> พัฒนาสร้างความเข้มแข็งของชุมชน และส่งเสริมอาชีพ</p> <p><u>กลยุทธ์ที่ ๔</u> พัฒนาส่งเสริมและสนับสนุนด้านการท่องเที่ยวเชิงนวัตกรรม</p>
<p><u>ประเด็นยุทธศาสตร์ที่ ๓</u> การพัฒนาทรัพยากรมนุษย์เพื่อส่งเสริมคุณภาพชีวิตที่ดี</p>	<p><u>ประเด็นยุทธศาสตร์ที่ ๓</u> การพัฒนาทรัพยากรมนุษย์เพื่อส่งเสริมคุณภาพชีวิตที่ดี</p> <p><u>กลยุทธ์ที่ ๑</u> พัฒนาส่งเสริมให้ชุมชนสามารถพึ่งพาตนเองได้</p> <p><u>กลยุทธ์ที่ ๒</u> พัฒนาระบบการศึกษาให้ทั่วถึงอย่างมีคุณภาพ</p> <p><u>กลยุทธ์ที่ ๓</u> พัฒนาส่งเสริมและสนับสนุนการให้บริการสุขภาพอย่างทั่วถึงและมีมาตรฐาน</p>

ยุทธศาสตร์จังหวัดสกลนคร	ยุทธศาสตร์ของ อปท. ในเขตจังหวัดสกลนคร
<p><u>ประเด็นยุทธศาสตร์ที่ ๔</u> การพัฒนาทรัพยากรธรรมชาติและสิ่งแวดล้อมแบบบูรณาการอย่างสมดุลและยั่งยืน</p>	<p><u>ประเด็นยุทธศาสตร์ที่ ๔</u> การพัฒนาทรัพยากรธรรมชาติและสิ่งแวดล้อมแบบบูรณาการอย่างสมดุลและยั่งยืน</p> <p>กลยุทธ์ที่ ๑ ส่งเสริม สนับสนุน สร้างจิตสำนึกและความตระหนัก การจัดการ การอนุรักษ์และฟื้นฟูแหล่งทรัพยากรธรรมชาติอย่างสมดุลและยั่งยืน</p> <p>กลยุทธ์ที่ ๒ ส่งเสริมสนับสนุนการจัดการสิ่งแวดล้อมที่ดี</p> <p>กลยุทธ์ที่ ๓ การสาธิตและส่งเสริมด้านพลังงาน และพลังงานทดแทน</p>
<p><u>ประเด็นยุทธศาสตร์ที่ ๕</u> การบริหารกิจการบ้านเมืองที่ดีตามหลักธรรมาภิบาลและความมั่นคง</p>	<p><u>ประเด็นยุทธศาสตร์ที่ ๕</u> การบริหารกิจการบ้านเมืองที่ดีตามหลักธรรมาภิบาลและความมั่นคง</p> <p>กลยุทธ์ที่ ๑ พัฒนาและปรับปรุงโครงสร้างพื้นฐาน</p> <p>กลยุทธ์ที่ ๒ พัฒนาป้องกันและบรรเทาสาธารณภัยรักษาความสงบเรียบร้อย</p> <p>กลยุทธ์ที่ ๓ พัฒนาองค์กรและบุคลากร</p> <p>กลยุทธ์ที่ ๔ พัฒนาส่งเสริมและสนับสนุนการพัฒนาการเมืองการปกครองในระบอบประชาธิปไตยอันมีพระมหากษัตริย์ทรงเป็นประมุข</p> <p>กลยุทธ์ที่ ๕ กำหนดหลักสูตรการศึกษาเกี่ยวกับระบอบประชาธิปไตยอันมีพระมหากษัตริย์ทรงเป็นประมุข</p> <p>กลยุทธ์ที่ ๖ เสริมสร้างความรู้รักสามัคคี และเสริมสร้างความมั่นคงของชาติ</p>

## (๒) ยุทธศาสตร์การพัฒนาของเทศบาลตำบลท่าแร่

### ๒.๑) วิสัยทัศน์

เทศบาลตำบลท่าแร่ ได้ดำเนินการให้ประชาชนได้ร่วมคิดกำหนดความต้องการร่วมดำเนินการ ตามศักยภาพของท้องถิ่นที่จะพัฒนากำหนดทิศทางให้เป็นไปตามสภาพปัญหา และความต้องการของคนในท้องถิ่นเป็นสำคัญ เพื่อให้ท้องถิ่นมีความเจริญอย่างยั่งยืนและมีประสิทธิภาพ จึงได้ร่วมกำหนดวิสัยทัศน์ ดังนี้

สร้างความสมานฉันท์ในชุมชน	พัฒนาคนพัฒนาอาชีพ
ริบเร่งใส่ใจสิ่งแวดล้อม	เพียบพร้อมให้บริการประชาชน
มุ่งสำเร็จผลโครงสร้างพื้นฐาน	สืบสานวัฒนธรรมประเพณี

### พันธกิจเทศบาลตำบลท่าแร่

๑. จัดให้มีและบำรุงรักษาโครงสร้างพื้นฐานทางบก ทางน้ำ และไฟฟ้า
๒. ส่งเสริมและพัฒนาคุณภาพชีวิต และพัฒนาการศึกษาของประชาชน
๓. ส่งเสริมและสนับสนุนการท่องเที่ยว ประเพณี ศิลปะ วัฒนธรรมและภูมิปัญญาท้องถิ่น
๔. ส่งเสริมและเสริมสร้างการบริหารจัดการทรัพยากรธรรมชาติและสิ่งแวดล้อม
๕. พัฒนาท้องถิ่นร่วมกับองค์กรปกครองส่วนท้องถิ่น ภาครัฐ ภาคเอกชน และหน่วยงานอื่น

### ยุทธศาสตร์ที่ ๑ ยุทธศาสตร์การพัฒนาทรัพยากรมนุษย์

- ๑) **พันธกิจ**
  - ๑ พัฒนาคุณภาพชีวิตเด็ก สตรี ผู้สูงอายุ ผู้พิการ และผู้ด้อยโอกาส ให้ได้รับสวัสดิการ มีการศึกษาและมีอาชีพที่เหมาะสม เด็กและเยาวชนมีทักษะที่ดี
  - ๑ ส่งเสริมการป้องกันและเฝ้าระวังปัญหาอาชญากรรม ปัญหายาเสพติด เพื่อความปลอดภัยในชีวิตและทรัพย์สิน
- ๒) **เป้าประสงค์**
  - ๑ ประชาชนได้รับสวัสดิการอย่างทั่วถึงและเพียงพอ มีการศึกษาที่เหมาะสม มีสุขภาพที่ดี และมีคุณภาพชีวิตที่ดี
  - ๑ ประชาชนมีอาชีพและมีรายได้ที่เพียงพอต่อการดำรงชีวิต

### ตัวชี้วัดระดับเป้าประสงค์

๑. ประชาชนได้รับการสงเคราะห์และพัฒนาคุณภาพชีวิตผู้ที่ได้รับความเดือดร้อน
๒. ผู้สูงอายุ คนพิการและผู้ป่วยเอดส์ทุกคนได้รับการสงเคราะห์เบี้ยยังชีพ
๓. เด็ก สตรี คนชรา คนพิการ และผู้ด้อยโอกาสได้รับการส่งเสริมและพัฒนาคุณภาพชีวิต
๔. ประชาชนมีคุณภาพชีวิตที่ดี มีอาชีพและรายได้ที่มั่นคง เพียงพอต่อการดำรงชีวิต
๕. ประชาชนได้ดำเนินชีวิตตามแนวทางปรัชญาเศรษฐกิจพอเพียง
๖. มีแหล่งเรียนรู้ทางการเกษตร เพื่อส่งเสริมการฝึกอบรม การประกอบอาชีพและขยายผล ตามหลักแนวคิดของเศรษฐกิจพอเพียง
๗. ประชาชนมีสุขภาพที่ดีเข้าถึงบริการสาธารณสุขที่มีคุณภาพและมาตรฐานได้อย่างเท่าเทียมกัน
๘. มีการจัดการศูนย์พัฒนาเด็กเล็กที่ได้มาตรฐาน
๙. ประชาชนได้รับโอกาสในการเรียนรู้ตลอดชีวิต
๑๐. เด็กและเยาวชนได้ออกกำลังกายและห่างไกลยาเสพติด



๑๑. มีสนามกีฬาและสวนนันทนาการให้ประชาชนได้ออกกำลังกายมีสุขภาพแข็งแรง

๓) กลยุทธ์ (แนวทางการพัฒนา)

แนวทางการพัฒนา	ตัวชี้วัดแนวทางการพัฒนา
๑. ยกระดับคุณภาพชีวิตผู้สูงอายุ ผู้พิการ และผู้ด้อยโอกาส ให้มีสวัสดิการที่ดี ได้มาตรฐาน มีอาชีพทางเลือกที่เหมาะสม	- ร้อยละของผู้สูงอายุ ผู้พิการ และผู้ด้อยโอกาสที่ได้รับการสงเคราะห์ - จำนวนโครงการ/กิจกรรมที่ดำเนินการ
๒. ส่งเสริมเด็ก/เยาวชนให้มีทักษะชีวิตที่ดี และเพิ่มพื้นที่สร้างสรรค์ที่เหมาะสม	- จำนวนโครงการ/กิจกรรมพัฒนานักเรียนอย่างเต็มศักยภาพ
๓. พัฒนาการศึกษาระดับในและนอกระบบ	- จำนวนสถานศึกษา/แหล่งการเรียนรู้ที่ให้ความรู้กับประชาชนทั้งในและนอกระบบ
๔. พัฒนาการกีฬาของเด็ก/เยาวชน/ประชาชน พร้อมทั้งจัดหาสถานที่/บำรุงรักษา ซ่อมแซม ให้พร้อมรองรับการพัฒนา	- จำนวนสนามกีฬาและสวนนันทนาการ - จำนวนโครงการ/กิจกรรมที่ดำเนินการ
๕. ส่งเสริมด้านสุขภาพ การป้องกันโรคระบาดและโรคติดต่อ การดูแลสุขภาพอนามัยของประชาชน	- จำนวน รพ.สต.ที่ได้รับการจัดสรร - จำนวนศูนย์สาธารณสุขมูลฐานชุมชน (ศสมช.) ที่ได้รับการสนับสนุนส่งเสริม - จำนวนกองทุนด้านสุขภาพ - จำนวนโครงการ/กิจกรรมที่ดำเนินการ
๖. ส่งเสริมให้ประชาชนมีส่วนร่วมในการป้องกันและเฝ้าระวังยาเสพติด	- จำนวนโครงการ/กิจกรรมที่ดำเนินการในการป้องกันและปราบปรามยาเสพติด

**ยุทธศาสตร์ที่ ๒ ยุทธศาสตร์การพัฒนากองทุนเพื่อการพัฒนาทรัพยากรธรรมชาติและสิ่งแวดล้อม**

- ๑) **พันธกิจ**
  - ๑) ส่งเสริมและอนุรักษ์วัฒนธรรม ประเพณีของท้องถิ่นให้คงอยู่เป็นเอกลักษณ์ของชุมชน
  - ๒) พัฒนารูปแบบการท่องเที่ยวและสถานที่ท่องเที่ยวที่เหมาะสมกับสภาพพื้นที่
  - ๓) พัฒนาปรับปรุงคุณภาพสิ่งแวดล้อมให้ได้มาตรฐานโดยให้ประชาชนมีส่วนร่วม
  - ๔) ส่งเสริมการใช้พลังงานทดแทน/พลังงานทางเลือก
- ๒) **เป้าประสงค์**
  - ๑) ประชาชนได้รับการปลูกฝังและมีจิตสำนึกที่ดีในการฟื้นฟู อนุรักษ์ และสืบทอด ศิลปวัฒนธรรม ประเพณี แหล่งเรียนรู้ภูมิปัญญาท้องถิ่นและปราชญ์ชาวบ้านในชุมชนท้องถิ่นให้คงอยู่สืบไป
  - ๒) ประชาชนมีความรู้ความเข้าใจในเรื่องการใช้พลังงานทดแทน/พลังงานทางเลือก

**ตัวชี้วัดระดับเป้าประสงค์**

๑. ประชาชนร่วมมือร่วมใจกันในการฟื้นฟู อนุรักษ์ และสืบทอด ศิลปะ วัฒนธรรม ประเพณีแหล่งเรียนรู้ ภูมิปัญญาท้องถิ่นและปราชญ์ชาวบ้านในชุมชนท้องถิ่นให้คงอยู่สืบไป
๒. สถานที่ท่องเที่ยว และแหล่งท่องเที่ยวโบราณสถานได้รับการส่งเสริมสนับสนุนในการ

พัฒนา บุรณะและปรับปรุง  
 ๓. ประชาชนให้ความสนใจและหันมาใช้พลังงานทดแทน/พลังงานทางเลือก

๓) **กลยุทธ์ (แนวทางการพัฒนา)**

แนวทางการพัฒนา	ตัวชี้วัดแนวทางการพัฒนา
๑. ส่งเสริมและสนับสนุนการฟื้นฟู อนุรักษ์ และสืบทอด ศิลปะ วัฒนธรรม ประเพณี แหล่งเรียนรู้ภูมิปัญญาท้องถิ่นและปราชญ์ชาวบ้านในชุมชนท้องถิ่นให้ยั่งยืน	- จำนวนโครงการ/กิจกรรมที่ดำเนินการ
๒. ยกกระดับภูมิปัญญาท้องถิ่น วัฒนธรรม ประเพณี และแหล่งโบราณสถานให้เชื่อมโยงกับการส่งเสริมการท่องเที่ยว และคงเอกลักษณ์ชุมชน	- จำนวนแหล่งเรียนรู้ ภูมิปัญญาท้องถิ่น - จำนวนแหล่งท่องเที่ยวโบราณสถาน - จำนวนโครงการที่ดำเนินการ
๓. พัฒนาระบบบริหารจัดการขยะ/บำบัดน้ำเสีย และมลภาวะอื่น ๆ ให้มีประสิทธิภาพ	- จำนวนครัวเรือนที่ได้รับการกำจัดขยะมูลฝอย/บำบัดน้ำเสียอย่างถูกสุขลักษณะ
๔. ส่งเสริมสนับสนุนสร้างจิตสำนึกและความตระหนักการจัดการ การอนุรักษ์และฟื้นฟูแหล่งทรัพยากรธรรมชาติอย่างยั่งยืน	- จำนวนโครงการที่ดำเนินการ

**ยุทธศาสตร์ที่ ๓ ยุทธศาสตร์การบริหารจัดการบ้านเมืองที่ดี เพื่อความอยู่ดีมีสุข**

- ๑) **พันธกิจ** ๑ บริหาร/จัดการภายใต้หลักธรรมาภิบาล และยกระดับความรู้ พัฒนาทักษะให้แก่

บุคลากร ตลอดจนรูปแบบการทำงานที่มุ่งเน้นสัมพันธภาพที่ดี

- ๑ พัฒนาโครงสร้างพื้นฐาน/สาธารณูปโภคที่ได้มาตรฐาน และปรับปรุงภูมิทัศน์ให้สวยงาม

- ๒) **เป้าประสงค์** ๑ องค์การบริหารจัดการที่ดี มีประสิทธิภาพในการพัฒนาเพื่อให้บรรลุวัตถุประสงค์ตามนโยบายพื้นฐานแห่งรัฐและนโยบายรัฐบาล

- ๑ มีระบบสาธารณูปโภคและสาธารณูปการ, การคมนาคมที่ได้มาตรฐาน และเพียงพอต่อความต้องการของประชาชน

**ตัวชี้วัดระดับเป้าประสงค์**

๑. มีการบริหารจัดการตามหลักธรรมาภิบาลอย่างมีประสิทธิภาพ
๒. มีการเพิ่มพูนความรู้และพัฒนาทักษะให้แก่บุคลากร
๓. มีการนำเทคโนโลยีใหม่ๆ มาใช้ในการบริหารจัดการภายในองค์กร
๔. เส้นทางคมนาคมที่มีมาตรฐาน
๕. ทุกครัวเรือนมีไฟฟ้าใช้อย่างทั่วถึง
๖. ระบบประปาหมู่บ้านมีความสะอาดและมีคุณภาพไว้ใช้อุปโภค-บริโภค

๓) **กลยุทธ์ (แนวทางการพัฒนา)**

แนวทางการพัฒนา	ตัวชี้วัดแนวทางการพัฒนา
----------------	-------------------------

๑. พัฒนาทักษะความรู้ให้แก่ผู้บริหารและบุคลากร สามารถนำมาประยุกต์ใช้ในการบริหาร/ปฏิบัติงาน อย่างมีประสิทธิภาพ	- จำนวนบุคลากรผู้ที่ได้เข้ารับการฝึกอบรม
๒. นำเทคโนโลยีใหม่ๆ มาพัฒนาระบบการทำงาน และให้บริการแก่ประชาชนอย่างมีประสิทธิภาพ	- จำนวนครั้งที่มีการนำเทคโนโลยีใหม่ๆ มาใช้ในการบริหารจัดการ/อำนวยความสะดวก ในการ ให้บริการแก่ประชาชน
<b>แนวทางการพัฒนา</b>	<b>ตัวชี้วัดแนวทางการพัฒนา</b>
๓. ส่งเสริมการบริหารจัดการร่วมกับหน่วยงานต่างๆ ตลอดจนการปฏิบัติตามนโยบายของรัฐบาล	- จำนวนประชาชนที่เข้าร่วมประชุมประชาคม - จำนวนโครงการ/กิจกรรมที่ดำเนินการ
๔. พัฒนานน/สะพานให้ได้มาตรฐาน ให้สามารถใช้สัญจรไป-มา ได้อย่างสะดวกทุกฤดูกาล	- จำนวนเส้นทาง/สะพานที่ได้รับการก่อสร้างและได้มาตรฐาน
๕. จัดให้มีไฟฟ้าและแสงสว่างให้เพียงพอและทั่วถึง ทั้งตำบล	- ร้อยละของครัวเรือนที่มีไฟฟ้าใช้ - จำนวนหมู่บ้านที่ได้รับการติดตั้ง/ซ่อมแซมไฟฟ้า สาธารณะให้ใช้งานได้ทุกจุด
๖. พัฒนาระบบผลิตประปาหมู่บ้านให้สะอาด/พอเพียง และมีคุณภาพ	- ร้อยละความพึงพอใจของครอบครัวผู้ใช้น้ำประปา

### ๒.๒) จุดยืนทางยุทธศาสตร์

๒.๗.๑. ส่งเสริมการเรียนรู้ตลอดชีวิต พัฒนาคุณภาพคนให้มีความรู้ความพร้อมทั้งร่างกาย และจิตใจ รู้เท่าทันการเปลี่ยนแปลงทางสังคมและเศรษฐกิจจูงมนำเศรษฐกิจพอเพียงเป็นแนวทางในการ ดำเนินชีวิต

๒.๗.๒. ป้องกันระบบบรรเทาสาธารณภัยและสนับสนุนการแก้ไขปัญหาเสพติด

๒.๗.๓. ส่งเสริมทำนุบำรุงศาสนาและสร้างค่านิยมความเป็นไทย ความภาคภูมิใจใน ประเพณีวัฒนธรรมท้องถิ่น

๒.๗.๔. ส่งเสริมและสนับสนุนปัจจัยที่ช่วยเสริมสร้างภาคเศรษฐกิจและการท่องเที่ยวให้ เติบโตอย่างยั่งยืนและมีคุณภาพอย่างยั่งยืนได้มาตรฐานสากล

๒.๗.๕. บริหารจัดการและบำรุงรักษาทรัพยากรธรรมชาติและสิ่งแวดล้อมโดยคำนึงถึง หลักการสมดุลและความยั่งยืน

๒.๗.๖. บริหารจัดการท้องถิ่นและบริการประชาชนด้วยหลักธรรมาภิบาลอย่างมี ประสิทธิภาพทันสมัยและได้มาตรฐาน



๒.๗.๗. เสริมสร้างและพัฒนาการเรียนรู้ประชาธิปไตย การมีส่วนร่วมในการพัฒนาและ สำนึกถึงความสำคัญของสถาบันชาติ ศาสนาและพระมหากษัตริย์

### ๒.๓) ความเชื่อมโยงของยุทธศาสตร์ในภาพรวม

ยุทธศาสตร์การพัฒนาของเทศบาลตำบลท่าแร่ มีความเชื่อมโยงกับยุทธศาสตร์ของ ยุทธศาสตร์จังหวัดสกลนคร ยุทธศาสตร์กลุ่มจังหวัดภาคตะวันออกเฉียงเหนือตอนบน ๒ แผนพัฒนาภาค ตะวันออกเฉียงเหนือ แผนพัฒนาเศรษฐกิจและสังคมแห่งชาติ ฉบับที่ ๑๒ และยุทธศาสตร์ชาติ ๒๐ ปี โดย สามารถอธิบายได้ตามยุทธศาสตร์การพัฒนาของเทศบาลตำบลท่าแร่ จำนวน ๓ ยุทธศาสตร์ ดังนี้

ยุทธศาสตร์ที่ ๑ ยุทธศาสตร์การพัฒนาทรัพยากรมนุษย์		
		๓. การพัฒนาและเสริมสร้างศักยภาพทรัพยากรมนุษย์ ๔. การสร้างโอกาสความเสมอภาคและเท่าเทียมกันทางสังคม
แผนพัฒนาเศรษฐกิจ ฉบับที่ ๑๒		๒. การสร้างความเป็นธรรมและลดความเหลื่อมล้ำในสังคม
ยุทธศาสตร์ภาค ตะวันออกเฉียงเหนือ		๒. แก้ปัญหาความยากจนและพัฒนาคุณภาพชีวิตผู้มีรายได้น้อยเพื่อลดความเหลื่อมล้ำทางสังคม
ยุทธศาสตร์กลุ่มจังหวัด		๔. การพัฒนาสังคมสิ่งแวดล้อมและความมั่นคง
ยุทธศาสตร์จังหวัดสกลนคร		๑. การพัฒนาการเกษตรและอุตสาหกรรมการเกษตรตามหลักปรัชญาเศรษฐกิจพอเพียง ๓. พัฒนาทรัพยากรมนุษย์เพื่อส่งเสริมคุณภาพชีวิตที่ดี
ยุทธศาสตร์การพัฒนาของ อบจ.สกลนคร		๑. พัฒนาการเกษตรและอุตสาหกรรมการเกษตรตามหลักปรัชญาเศรษฐกิจพอเพียง ๓. พัฒนาทรัพยากรมนุษย์เพื่อสร้างศักยภาพในการแข่งขัน
ยุทธศาสตร์การพัฒนาของ อปท.ในเขตจังหวัด		๑. การพัฒนาการเกษตรและอุตสาหกรรมการเกษตรตามหลักปรัชญาเศรษฐกิจพอเพียง ๓. พัฒนาทรัพยากรมนุษย์เพื่อส่งเสริมคุณภาพชีวิตที่ดี

ยุทธศาสตร์ที่ ๒ ยุทธศาสตร์การพัฒนาการท่องเที่ยว การพัฒนาทรัพยากรธรรมชาติและสิ่งแวดล้อม

ยุทธศาสตร์ชาติ ๒๐ ปี		๒. การสร้างความสามารถในการแข่งขัน ๓. พัฒนาและเสริมสร้างคุณภาพทรัพยากรมนุษย์ ๕. การสร้างการเติบโตบนคุณภาพชีวิตที่เป็นมิตรต่อสิ่งแวดล้อม
แผนพัฒนาเศรษฐกิจ ฉบับที่ ๑๒		๕. การเสริมสร้างความมั่นคงแห่งชาติเพื่อการพัฒนาประเทศสู่ความมั่นคงและยั่งยืน

ยุทธศาสตร์ภาคตะวันออกเฉียงเหนือ	➔	๑.บริหารจัดการน้ำให้เพียงพอต่อการพัฒนาเศรษฐกิจและคุณภาพ ๔.พัฒนาการท่องเที่ยวเชิงบูรณาการ
ยุทธศาสตร์กลุ่มจังหวัด	➔	๒.การพัฒนาการท่องเที่ยว ๓ ธรรม (ธรรมะ ธรรมชาติ วัฒนธรรม) เชื่อมโยงประเทศเพื่อนบ้าน ๔.พัฒนาสังคมสิ่งแวดล้อมและความมั่นคง
ยุทธศาสตร์จังหวัดสกลนคร	➔	๒.การพัฒนาการค้า การลงทุน และการท่องเที่ยว ๔.การพัฒนาทรัพยากรธรรมชาติและสิ่งแวดล้อมแบบบูรณาการอย่างสมดุลและยั่งยืน
ยุทธศาสตร์การพัฒนาของอบจ.สกลนคร	➔	๒.การพัฒนาการค้า การลงทุน และการท่องเที่ยว ๔.การพัฒนาทรัพยากรธรรมชาติและสิ่งแวดล้อมแบบบูรณาการอย่างสมดุลและยั่งยืน
ยุทธศาสตร์การพัฒนาของอปท.ในเขตจังหวัดสกลนคร	➔	๒.การพัฒนาการค้า การลงทุน และการท่องเที่ยว ๔.การพัฒนาทรัพยากรธรรมชาติและสิ่งแวดล้อมแบบบูรณาการอย่างสมดุลและยั่งยืน

ยุทธศาสตร์ที่ ๓ ยุทธศาสตร์การบริหารจัดการบ้านเมืองที่ดีเพื่อความอยู่ดีมีสุข

ยุทธศาสตร์ชาติ ๒๐ ปี	➔	๔.การสร้างโอกาสและความเสมอภาคและเท่าเทียมกันทางสังคม ๖.การปรับสมดุลและพัฒนาระบบการบริหารจัดการภาครัฐ
แผนพัฒนาเศรษฐกิจฉบับที่ ๑๒	➔	๔.การเติบโตที่เป็นมิตรกับสิ่งแวดล้อมเพื่อพัฒนาอย่างยั่งยืน ๖.การบริหารจัดการในภาครัฐการป้องกันการทุจริตประพฤติมิชอบและธรรมาภิบาลในสังคมไทย
ยุทธศาสตร์ภาคตะวันออกเฉียงเหนือ	➔	๕.ใช้โอกาสจากการพัฒนาโครงข่ายคมนาคมขนส่งที่เชื่อมโยงพื้นที่เศรษฐกิจหลักภาคกลางและพื้นที่เขตพัฒนาพิเศษภาคตะวันออก(EEC)เพื่อพัฒนาเมืองและพื้นที่เศรษฐกิจใหม่ๆของภาค ๖.พัฒนาความร่วมมือและใช้ประโยชน์จากข้อตกลงกับประเทศเพื่อนบ้านในการสร้างความเข้มแข็งทางเศรษฐกิจตามแนวชายแดนและแนวระเบียงเศรษฐกิจ
ยุทธศาสตร์กลุ่มจังหวัด	➔	๓.การพัฒนาขีดความสามารถด้านการค้าการลงทุนและโลจิสติกส์ให้กับภาคธุรกิจในพื้นที่
ยุทธศาสตร์จังหวัดสกลนคร	➔	๕.การบริหารกิจการบ้านเมืองที่ดีตามหลักธรรมาภิบาลและความมั่นคง

ยุทธศาสตร์การพัฒนาของ อบจ.สกลนคร		๕.การบริหารกิจการบ้านเมืองที่ดีตามหลักธรรมาภิบาล และความมั่นคง
ยุทธศาสตร์การพัฒนาของ อปท.ในเขตจังหวัด		๕.การบริหารกิจการบ้านเมืองที่ดีตามหลักธรรมาภิบาล และความมั่นคง

### (๓) การวิเคราะห์เพื่อพัฒนาท้องถิ่น

#### ๓.๑ การวิเคราะห์การจัดทำกรอบยุทธศาสตร์ขององค์กรปกครองส่วนท้องถิ่น

##### - จุดแข็ง (Strength=S)

๑. หนองหาร เป็นแหล่งน้ำธรรมชาติขนาดใหญ่ มีปริมาณน้ำเพียงพอแก่การดำรงชีพของชุมชน สามารถใช้บริโภค อุปโภค และทำการเกษตรได้ตลอดทั้งปี เหมาะที่จะพัฒนาไปสู่การเป็นแหล่งน้ำเพื่อการเกษตรและการท่องเที่ยวและแหล่งเรียนรู้ทางธรรมชาติ

๒. แหล่งท่องเที่ยวทางวัฒนธรรมและประเพณี เทศบาลตำบลท่าแร่ มีวัฒนธรรมประเพณีท้องถิ่นที่สืบทอดต่อกันมายาวนาน ได้แก่ ประเพณีแห่ดาวคริสต์มาส แห่เทียนปัสกา และวันรำลึกถึงดวงวิญญาณของผู้วายชน ซึ่งสามารถดึงดูดนักท่องเที่ยวต่างถิ่นเข้ามาเที่ยวชมได้เป็นหลายหมื่นคน

๓. การนับถือศาสนา ร้อยละ ๙๙.๙๙ ส่วนมากนับถือศาสนาคริสต์นิกายโรมันคาทอลิก จึงไม่ค่อยมีความขัดแย้งในเรื่องการนับถือศาสนา ขนบธรรมเนียมประเพณี

๔. การคมนาคม มีเส้นทางสู่ตลาดค้าโลกสะดวก เนื่องจากอยู่ใกล้จังหวัดสกลนคร ประมาณ ๒๐ กิโลเมตร และอยู่ห่างจากชายแดนสาธารณรัฐประชาธิปไตยประชาชนลาวไม่มากนัก สามารถขนถ่ายสินค้าข้ามฝั่งทางสาธารณรัฐประชาธิปไตยประชาชนลาว ผ่านจังหวัดนครพนมได้สะดวกและรวดเร็วขึ้น

๕. มีระบบสาธารณสุขภาคีด้านการประปาสะอาด ให้บริการครอบคลุมทุกพื้นที่รวมทั้งให้บริการ นอกเขตใกล้เคียง สามารถใช้อุปโภค บริโภคได้ตลอดทั้งปี

##### - จุดอ่อน (Weak=W)

๑. ประชาชน ภาคแรงงานยังขาดทักษะในการประกอบอาชีพ

๒. ประชาชน ขาดการรวมกลุ่มในการประกอบอาชีพ

๓. กลุ่มผู้ใช้แรงงาน ไม่ได้อยู่ในพื้นที่

๔. มีข้อจำกัดในเรื่องงบประมาณ ต้องขอรับการสนับสนุนจากหน่วยงานอื่น

##### - โอกาส (Opportunity=O)

๑. กฎหมายรัฐธรรมนูญแห่งราชอาณาจักรไทย พ.ศ. ๒๕๖๐

๒. พระราชบัญญัติกำหนดแผนและขั้นตอนการกระจายอำนาจขององค์กรปกครองส่วนท้องถิ่น พ.ศ. ๒๕๔๒ รองรับการบริการต่อการให้บริการ

๓. รัฐบาลมีนโยบายให้การส่งเสริมและสนับสนุน การพัฒนาองค์กรปกครองส่วนท้องถิ่นทุกระดับและครอบคลุมทุกด้าน

๔. การท่องเที่ยว ให้การส่งเสริมและประชาสัมพันธ์ชุมชนท่าแร่ ให้เป็นเมืองต้องท่องเที่ยว

๕. มีภูมิทัศน์ที่เหมาะสม ที่จะพัฒนาเป็นแหล่งท่องเที่ยวเชิงอนุรักษ์

๖. มีนักท่องเที่ยวทั้งชาวไทยและต่างชาติสนใจมาเที่ยวในช่วงเทศกาลต่างๆ เพิ่มขึ้นทุกปี เช่น เทศกาลวันคริสตมาส, วันสงกรานต์ เป็นต้น

#### - อุปสรรค (Threat=T)

๑. ผู้ประกอบการในพื้นที่ ไม่นิยมใช้แรงงานในพื้นที่

๒. ภัยธรรมชาติมีผลกระทบต่อการผลิตสินค้าทางการเกษตร

๓. การเปลี่ยนแปลงการเมืองการปกครองระดับชาติ ทำให้การพัฒนาท้องถิ่น ขาดการพัฒนาอย่างต่อเนื่อง

๔. ขาดตลาดรองรับสินค้าที่ผลิตออกมา

๕. ค่านิยมในการอุปโภคบริโภค ในการดำรงชีวิตเปลี่ยนแปลง

#### ๓.๒ การประเมินสถานการณ์สภาพแวดล้อมภายนอกที่เกี่ยวข้อง

ในส่วนนี้เป็นการทบทวน วิเคราะห์สถานการณ์การพัฒนาในด้านต่าง ๆ โดยมีแหล่งที่มาของข้อมูล จากส่วนที่ ๒ การประเมินสภาพแวดล้อมการพัฒนาประเทศ ของแผนพัฒนาเศรษฐกิจและสังคมแห่งชาติ ฉบับที่ ๑๒ พ.ศ. ๒๕๖๐-๒๕๖๔

๑. ปัจจัยตัวแปรเศรษฐกิจโลก

๒. ปัจจัยทางภูมิศาสตร์ธรรมชาติ

๓. ปัจจัยทางการเมืองและกฎหมาย

๔. ปัจจัยด้านสื่อ โซเชียลมีเดีย และเทคโนโลยี

๕. ปัจจัยตัวแปรทางสังคมและวัฒนธรรมจากต่างประเทศที่หลั่งไหลเข้ามาในประเทศไทย

ส่วนที่ ๓ การนำแผนพัฒนาท้องถิ่นไปสู่การปฏิบัติ

(๑) ยุทธศาสตร์การพัฒนาและแผนงาน

ที่	ยุทธศาสตร์	ด้าน	แผนงาน	หน่วยงาน รับผิดชอบ	หน่วยงาน สนับสนุน
๑	การพัฒนาทรัพยากร มนุษย์	-บริการชุมชน และสังคม  -การเศรษฐกิจ การดำเนินงานอื่น	-การศึกษา -สาธารณสุข -สังคมสงเคราะห์ -สร้างความเข้มแข็งของ ชุมชน -อุตสาหกรรมและ การโยธา	-กองการศึกษา -กองสาธารณสุขฯ -กองสวัสดิการฯ -กองสวัสดิการฯ  -กองการศึกษา, กองสวัสดิการฯ	
๒	การพัฒนาการท่องเที่ยว การพัฒนาทรัพยากร ธรรมชาติและ สิ่งแวดล้อม	-บริการชุมชน และสังคม  -การเศรษฐกิจ	-ศาสนาวัฒนธรรมและ นันทนาการ -เคหะและชุมชน -อุตสาหกรรมและ การโยธา -การเกษตร	-กองการศึกษา  -กองช่าง -กองช่าง  -กองการศึกษา	
๓	การบริหารจัดการ บ้านเมืองที่ดีเพื่อ ความอยู่ดีมีสุข	-บริหารทั่วไป  -บริการชุมชน และสังคม  -การเศรษฐกิจ	-บริหารงานทั่วไป  -รักษาความสงบภายใน -การศึกษา -เคหะและชุมชน -สร้างความเข้มแข็งของ ชุมชน -อุตสาหกรรมและการ โยธา -การพาณิชย์  -การเกษตร	-สำนักปลัด -กองยุทธศาสตร์ฯ -สำนักปลัด -กองการศึกษา -กองช่าง, -สำนักปลัด  -กองช่าง  -กองคลัง, กองการประปา -กองสาธารณสุขฯ	
รวม	๓	๗	๑๗	๘	